

# Carta Anual de Políticas Públicas e Governança Corporativa

# 2024



ano-base 2023



**BRB**



## IDENTIFICAÇÃO GERAL

### RAZÃO SOCIAL

Banco de Brasília S/A - BRB

### CNPJ

00.000.208/0001-00  
NIRE 5330000143-0

### SEDE

SAUN Quadra 05, Lote C, Brasília-DF

### TIPO DE ESTATAL

Sociedade de Economia Mista

### ACIONISTA CONTROLADOR

Governo do Distrito Federal - GDF

### TIPO SOCIETÁRIO

Sociedade Anônima

### TIPO DE CAPITAL

Aberto

### ABRANGÊNCIA DE ATUAÇÃO

Nacional / Internacional

### SETOR DE ATUAÇÃO

Financeiro / Bancos

### DIRETOR EXECUTIVO DE FINANÇAS E CONTROLADORIA E DE RELAÇÕES COM INVESTIDORES

Dario Oswaldo Garcia Júnior  
E-mail: ri@brb.com.br  
Contato: (61) 3409-2087

### AUDITORES INDEPENDENTES

Ernest & Young  
Responsável Técnico:  
Gilberto Bizerra de Souza  
E-mail: gilberto.souza@br.ey.com  
Telefone: (11) 2104-0180

## CONSELHO DE ADMINISTRAÇÃO

Marcelo Talarico	Membro Independente Presidente do C.A.
Paulo Henrique Bezerra Rodrigues Costa	Membro Presidente do BRB
Reinaldo Busch Alves Carneiro	Membro Independente
Luis Fernando de Lara Resende	Membro Independente
Romes Gonçalves Ribeiro	Membro
Paulo Cesar Pagi Chaves	Membro
Hugo Ferreira Braga Tadeu	Membro
André Luiz de Mello Perezino	Membro Representante dos Empregados

## DIRETORIA COLEGIADA

Paulo Henrique Bezerra Rodrigues Costa	Presidente do BRB
Dario Oswaldo Garcia Júnior	Diretor Executivo de Finanças e Controladoria e de Relações com Investidores, respondendo pela Diretoria Executiva de Varejo
Cristiane Maria Lima Bukowitz	Diretora Executiva de Gestão de Pessoas, respondendo pela Diretoria Executiva de Operações
Diogo Ilário de Araújo Oliveira	Diretor Executivo de Atacado e Governo, respondendo pela Diretoria Executiva de Negócios Digitais
Luana de Andrade Ribeiro	Diretora Executiva de Controles e Riscos
José Maria Corrêa Dias Júnior	Diretor Executivo de Tecnologia
Bruno Rangel Avelino da Silva	Diretor Jurídico



Mais informações sobre a composição do Conselho de Administração e da Diretoria Colegiada estão disponíveis no *site* de Relações com Investidores BRB, em <http://ri.brb.com.br/governanca-corporativa/administracao/>

# MENSAGEM DO CONSELHO DE ADMINISTRAÇÃO

Apresentamos a Carta Anual de Políticas Públicas e de Governança Corporativa do Banco de Brasília S.A. - BRB. Esta carta não apenas reflete nossos compromissos e diretrizes fundamentais, mas também reforça o papel crucial que o BRB desempenha no desenvolvimento social e econômico de Brasília e das regiões onde atua.

Enquanto instituição financeira, reconhecemos que nossa responsabilidade vai além dos resultados financeiros. No cerne de nossa missão está o reconhecimento do papel essencial que o BRB desempenha na promoção do bem-estar social e no estímulo ao crescimento econômico das regiões em que atua. Nossa atuação frente às políticas públicas e nossas práticas de governança corporativa são concebidas e implementadas com o objetivo claro de maximizar nosso impacto positivo na sociedade.

Como banco público que nasceu em Brasília, seguimos com a missão de atuar em prol do desenvolvimento da cidade. Fizemos isso durante a pandemia com os programas Supera, Acredita, Avança e, em 2023, com o Empreender DF – programa voltado para empreendedores e pequenos empresários que movimentou mais de R\$ 1,65 bilhão em crédito concedido. Com o objetivo de impulsionar a atividade econômica, o setor produtivo e fomentar na geração de emprego e renda, esses programas movimentaram mais de R\$ 21,42 bilhões e atenderam mais de 345 mil clientes.

Nos destacamos no mercado imobiliário. Seguimos como líder de market share com mais de 55,5% de participação no Distrito Federal e o 6º maior financiador do país, atingindo a marca dos R\$ 9,2 bilhões no saldo da carteira de crédito imobiliário.

As tecnologias de meios de pagamento do Banco viabilizaram nosso papel como agente de Políticas Públicas e provedor de soluções governamentais, por meio dos programas de distribuição de renda. Operacionalizamos 16 (dezesesseis) programas sociais, com destaque para os programas Prato Cheio, Cartão Material Escolar, Cartão Creche, Cartão Gás e DF Social, que

impactaram mais de 340 mil famílias e operacionalizamos, somente em 2023, R\$ 596 milhões, alcançando a marca de R\$ 1,6 bilhão distribuídos em programas sociais para população do Distrito Federal desde 2019.

Alcançamos novos horizontes, diversificamos nossas fontes de receitas, expandimos para novos mercados, a exemplo das iniciativas nas cidades de João Pessoa - Paraíba, os depósitos judiciais, nos estados da Bahia e Ceará, além da presença no Distrito Federal e nos estados de Alagoas,, Goiás, Mato Grosso, Mato Grosso do Sul, Minas Gerais, Rio de Janeiro, Rio Grande do Norte, Rio Grande do Sul, São Paulo e Tocantins

Empenhados em tornar o Banco cada dia mais forte e relevante no mercado financeiro brasileiro e na geração de valor aos acionistas, clientes e à população, em 2023 fortalecemos ações ambientais, sociais e de governança corporativa.

Nosso compromisso com a governança corporativa não é apenas uma obrigação, mas uma convicção. A transparência, integridade e responsabilidade permeiam todas as nossas operações. Acreditamos firmemente que, ao aderir aos mais altos padrões éticos, não apenas garantimos a confiança de nossos clientes e acionistas, mas também contribuímos para um ambiente empresarial mais sólido e sustentável.

À medida que avançamos em direção ao futuro, reafirmamos nosso compromisso inabalável com a sociedade brasiliense. Estamos cientes dos desafios que se apresentam, mas também reconhecemos as oportunidades que surgem quando nos unimos em prol de um objetivo comum: construir um futuro melhor para todos.

Nossa Carta Anual é mais do que um documento, é um compromisso renovado com a sociedade que servimos. Estamos cientes dos desafios que enfrentamos e estamos preparados para enfrentá-los com resiliência, empatia e inovação.

# DESTAQUES 2023

## Programas Sociais

R\$ **1,6** bilhão  
creditados desde 2019

**16**  
Programas  
operacionalizados

**+340** mil  
famílias atendidas

## Resultado Financeiro

R\$ **200** milhões  
Lucro Líquido recorrente

## Clientes

**7,6** milhões

## Canais

**1084**  
Pontos de atendimento

## Imobiliário

R\$ **9,2** bilhões  
saldo carteira imobiliário

**1º** Lugar DF  
55,5% Marketshare

**6º** Lugar  
Brasil

## Agronegócio

R\$ **1,4** bilhão  
saldo carteira agronegócio

**1º** Lugar DF  
43% Marketshare

## Pessoa Jurídica

R\$ **+4,9** bilhões  
saldo carteira  
pessoa jurídica

## Depósito Judicial

R\$ **17,4** bilhões  
saldo carteira

**+11,2** milhões  
atendimentos  
realizados desde 2019

## Mobilidade

**+1,2** bilhão  
acessos ao transporte  
urbano desde 2019

**+990** mil  
cartões entregues  
desde 2019

## GDF Saúde

**+90** mil  
vidas assistidas

**+6,1** milhões  
exames realizados  
desde 2020



## Políticas Públicas

- [Interesse Público Subjacente às Atividades Empresariais](#)
- [Políticas Públicas e Iniciativas Governamentais](#)
- [Programas Sociais](#)
- [Fundos Públicos](#)
- [Contratos e Informações](#)
- [Convênios Públicos](#)
- [Na Hora](#)
- [GDF Saúde](#)
- [BRB Mobilidade](#)
- [Depósitos Judiciais](#)
- [Agronegócio](#)
- [Desenvolvimento Econômico](#)
- [Crédito Imobiliário](#)
- [Empreender DF](#)
- [Gestão do Patrimônio Público](#)
- [Patrocínios](#)

## INSTITUTO BRB

- [Eixos de Atuação](#)
- [Destaques 2023](#)
- [Projetos e Ações](#)
- [Voluntariado Empresarial](#)

## Governança Corporativa

- [Atividades Desenvolvidas](#)
- [Composição Acionária](#)
- [Planejamento Estratégico](#)
- [Governança Corporativa](#)
- [Estrutura Organizacional e de Governança](#)
- [Instrumentos de Governança Corporativa](#)
- [Práticas de Governança e Gestão](#)
- [Environmental, Social, Governance – ESG](#)
- [Pacto Global ONU](#)
- [Estrutura de Controles Internos e Gerenciamento de Riscos](#)
- [Fatores de Risco](#)
- [Dados Econômico-Financeiros](#)
- [Descrição da Composição da Remuneração dos Administradores](#)

## Outras Informações

- [BRB DTVM](#)
- [Financeira BRB](#)
- [BRBCARD](#)
- [Programa de Inovação BRB](#)
- [Perspectivas](#)
- [Manifestação do Conselho de Administração](#)



[Políticas  
Públicas](#)

[Instituto  
BRB](#)

[Governança  
Corporativa](#)

[Outras  
Informações](#)

# Políticas Públicas



## INTERESSE PÚBLICO SUBJACENTE

O Banco de Brasília S.A. - BRB, completou em 2023 seus 57 anos de história. Criado pela Lei Federal nº 4.545 de 10 de dezembro de 1964, obteve autorização para funcionamento, concedida pelo Banco Central do Brasil, em 12 de julho de 1966, como uma sociedade de economia mista dotada de personalidade jurídica de direito privado e patrimônio próprio, de capital aberto, tendo como acionista controlador o Governo do Distrito Federal.

Nosso Estatuto Social prevê como objeto o exercício de quaisquer operações bancárias ativas, passivas e acessórias, a prestação de serviços bancários, de intermediação e suprimento financeiro sob suas múltiplas formas e o exercício de quaisquer atividades facultadas aos integrantes do Sistema Financeiro Nacional, inclusive operações de câmbio, das quais resultem a promoção do desenvolvimento econômico e/ou social do Distrito Federal, da Região Centro-Oeste e das demais áreas de sua influência.

Reforçando o interesse público que justificou a criação e reconhecendo o papel e a importância do BRB para o Distrito Federal, foi aprovada a Proposta de Emenda à Lei Orgânica do Distrito Federal nº 46/2022, que alterou o §1º do artigo 144 da Lei Orgânica do Distrito Federal, prevendo que o BRB seja “o agente financeiro do Tesouro do Distrito Federal e organismo fundamental de fomento, implementação e operacionalização de políticas públicas, projetos e programas do Distrito Federal, além de ações de desenvolvimento econômico, social e ambiental da região”.

“

O **BRB Banco de Brasília** é o **agente financeiro** do Tesouro do Distrito Federal e organismo FUNDAMENTAL de **fomento**, implementação e operacionalização de **políticas públicas**.

”

Na qualidade de Agente Financeiro do Distrito Federal, o Estatuto Social prevê ao BRB:

1

Receber, a crédito do Tesouro do Distrito Federal, as importâncias provenientes da arrecadação de tributos, subvenções, auxílios e quaisquer outras rendas;

2

Realizar os pagamentos necessários à execução orçamentária do Distrito Federal consubstanciada no Orçamento aprovado e em créditos abertos, de acordo com as autorizações que lhe forem transmitidas pelo Secretário de Estado da Fazenda; e

3

Receber, na qualidade de executor de serviços bancários do Distrito Federal, as disponibilidades de quaisquer órgãos ou entidades vinculadas ao Distrito Federal.

## FUNÇÃO SOCIAL

Nossas ações são orientadas ao alcance do bem-estar econômico e para a alocação socialmente eficiente dos recursos:

- Ampliação economicamente sustentada do acesso de consumidores aos produtos e serviços do BRB;
- Desenvolvimento ou emprego de tecnologia brasileira para produção e oferta de produtos e serviços do BRB, sempre de maneira economicamente justificada.

Adotamos práticas de sustentabilidade ambiental e de responsabilidade social corporativa compatíveis com o mercado.

Promovemos atividades culturais, sociais, esportivas, educacionais e de inovação tecnológica, que fortalecem a marca BRB.

## POLÍTICAS PÚBLICAS E INICIATIVAS GOVERNAMENTAIS

Em 2023, reforçamos as ações voltadas ao desenvolvimento econômico, social e humano, promovendo melhoria à qualidade de vida de milhares de pessoas. Importa destacar que o Banco tem como compromisso ser referência como agente de Políticas Públicas e provedor de soluções governamentais, protagonista no desenvolvimento econômico e catalisador na transformação social, por meio de soluções financeiras inovadoras e digitais.

Operacionalizamos 16 programas sociais para população do Distrito Federal.

Oferecendo uma experiência completa, atuamos nos programas: Cartão Gás, Prato Cheio, DF Social, Renova DF, Fábrica Social, Cartão Creche, Bolsa Atleta, Educador Esportivo Voluntário e Política de Assistência Estudantil – PAE/UnDF. Ademais, a população pôde contar com os benefícios de caráter eventual: Auxílio Funeral, Auxílio Natalidade, Auxílio Vulnerabilidade, Auxílio Calamidade, Benefício Excepcional, Caminhos da Cidadania e Famílias Acolhedoras.

Destacamos, ainda, a operacionalização do FDR – Fundo Distrital de Desenvolvimento Rural e do FUNGER – Fundo para Geração de Emprego e Renda, iniciativas direcionadas ao desenvolvimento econômico das regiões de influência.

Viabilizamos projetos que promoveram o aperfeiçoamento dos serviços, atendimento ao cidadão, infraestrutura tecnológica e ambientes das Unidades do Na Hora, além da gestão do Plano de Saúde dos Servidores do DF e a implementação da Prova de Vida Digital - GDF.

“ Como **Banco Público**, que reafirma diariamente seu **compromisso social**, apoiamos iniciativas que **impactam o mundo positivamente**.

”



**+ de 340 mil**

Famílias alcançadas desde 2019

**R\$ 1,6 bilhão**

em benefícios pagos desde 2019

**R\$ 596 milhões**

em benefícios pagos em 2023

**16 Programas Sociais**

operacionalizados





## PROGRAMAS SOCIAIS

	Destinação	Qtd. Benefícios Creditados em 2023	Valor Operacionalizado em 2023
<b>PRATO CHEIO</b>	No auge da pandemia, o Governo do Distrito Federal lançou o Programa Prato Cheio, que já atendeu mais de 234 mil famílias com renda per capita de até ½ salário-mínimo, em situação de insegurança alimentar. Por meio de um cartão pré-pago personalizado, os alimentos podem ser adquiridos no comércio local, dando maior autonomia e dignidade às famílias, além de estimular a economia da região. O programa também trouxe maior eficiência para o Governo, ao eliminar todo o processo de licitação, compra, armazenamento e distribuição das cestas básicas.	1.145.694	R\$ 286.465.000,00
<b>DF SOCIAL</b>	O DF Social é um programa para famílias com renda inferior a ½ salário-mínimo inscritas no Cadastro Único. A abertura de contas e o pagamento dos benefícios ocorrem de maneira digital, por meio do BRB Mobile. Além de saques e compras na função débito, o beneficiário pode realizar transferências, PIX e pagamentos de boletos. O programa permitiu a inclusão digital e bancária de 78 mil famílias, desde sua criação.	727.249	R\$ 109.632.220,00
<b>CRECHE</b>	A primeira infância é um dos momentos mais importantes para o desenvolvimento de todo indivíduo, e o Cartão Creche visa garantir às famílias de baixa renda o acesso ao ensino infantil de qualidade. O benefício é concedido mensalmente às famílias para pagamento da instituição de ensino privada em que a criança está matriculada. As mães que não tinham com quem deixar as crianças para trabalharem fora podem agora retornar ao mercado de trabalho com a certeza de que a criança estará segura e bem cuidada. Os estabelecimentos são credenciados e vistoriados pela Secretaria de Educação, que também controla a frequência e os pagamentos das mensalidades por meio de um sistema oferecido pelo Banco.	62.069	R\$ 46.846.922,04
<b>CARTÃO MATERIAL ESCOLAR</b>	Destinado aos estudantes da rede pública de ensino, que recebem um cartão pré-pago e podem adquirir os próprios materiais escolares na rede de papelarias credenciadas ao Programa. No passado, esses alunos recebiam kits escolares padronizados, de baixa qualidade, e era necessário um grande esforço por parte da rede de ensino para realizar a distribuição. Até 2023, foram beneficiadas 123 mil famílias e as papelarias credenciadas movimentam cerca de R\$ 40 milhões por ano, fomentando o comércio e o incremento da economia local.	102.015	R\$ 44.366.160,00
<b>CARTÃO GÁS</b>	O Cartão Gás foi idealizado para complementar o programa Prato Cheio, já que muitas famílias relataram que não tinham condições de cozinhar o alimento adquirido. Previsto para atender a população frente à forte elevação dos preços dos combustíveis, 81 mil famílias já foram atendidas com um benefício bimestral transferido nos cartões pré-pago, que somente podem ser utilizados para adquirir os botijões nos estabelecimentos comerciais credenciados.	412.951	R\$ 41.295.100,00



## PROGRAMAS SOCIAIS

	Destinação	Qtd. Benefícios Creditados em 2023	Valor Operacionalizado em 2023
<b>RENOVA DF</b>	O programa Renova-DF oferece cursos de capacitação integrados às atividades de conservação do patrimônio público. Todos os cursos têm duração de 240 horas, com quatro horas diárias de aulas, realizadas ao longo de três meses. Após a realização das aulas, os alunos executam serviços de revitalização de espaços e equipamentos públicos. Os mais de 25 mil beneficiários, total de pessoas que já passaram pelo programa, recebem um cartão pré-pago personalizado, disponibilizado pelo BRB, por meio do qual recebem um salário-mínimo como bolsa de estudos e auxílio-transporte, durante a vigência do Programa.	64.348	R\$ 39.993.477,60
<b>VULNERABILIDADE EXCEPCIONAL</b>	O auxílio é destinado às famílias em situações de vulnerabilidade temporária ocasionadas pela falta ou pela inadequação da moradia, sendo destinado, exclusivamente, ao pagamento de aluguel de imóvel residencial.  Destinado ao pagamento de aluguel residencial. São beneficiárias as famílias em desabrigo temporário ou inadequado.	35.995	R\$ 14.681.364,80
<b>BOLSA ATLETA</b>	Benefício voltado aos Atletas e paratletas de alto rendimento que obtêm bons resultados em competições nacionais e internacionais de sua modalidade. O programa garante condições mínimas para que os esportistas se dediquem, com tranquilidade, aos treinamentos e competições locais, sul-americanas, pan-americanas, mundiais, olímpicas e paralímpicas.	2.615	R\$ 2.696.084,72
<b>NATALIDADE</b>	O benefício é concedido à mãe ou ao representante legal e é disponibilizado em pecúnia, por ocasião do nascimento da criança.	9.846	R\$ 1.997.200,00
<b>FÁBRICA SOCIAL</b>	A finalidade da Fábrica Social é promover a educação profissional de pessoas em situação de vulnerabilidade, inscritas no Cadastro Único para Programas Sociais do Governo Federal (CadÚnico). O Programa cria oportunidades concretas aos alunos para que consigam ser inseridos no mercado de trabalho e tenham autonomia socioeconômica.	6.528	R\$ 1.553.996,16
<b>EDUCADOR ESPORTIVO VOLUNTÁRIO</b>	De forma gratuita, os profissionais atuam como facilitadores no condicionamento físico da população e são ressarcidos dos custos envolvidos nas atividades.	1.670	R\$ 1.009.249,00

## PROGRAMAS SOCIAIS

	Destinação	Qtd. Benefícios Creditados em 2023	Valor Operacionalizado em 2023
<b>UNDF - POLÍTICA DE ASSISTÊNCIA ESTUDANTIL</b>	O recém-criado programa tem objetivo de garantir que estudantes em situação de vulnerabilidade consigam manter seu acesso ao ensino superior. Permite atenuar as dificuldades cotidianas dos estudantes e abre espaço para o foco nos estudos, projetos e desenvolvimentos acadêmicos.	335	R\$ 228.806,74
<b>FAMÍLIA ACOLHEDORA</b>	É um benefício voltado às famílias que acolhem temporariamente, em suas residências, crianças de até 6 anos de idade em situação de vulnerabilidade.	311	R\$ 162.514,00
<b>CALAMIDADE</b>	O Auxílio em Situação de Desastre ou Calamidade Pública é concedido às famílias durante situações calamitosas, com o objetivo de assegurar a dignidade e a reconstrução da autonomia familiar e pessoal	348	R\$ 141.984,00
<b>FUNERAL</b>	O benefício é concedido para caso de falecimento de algum integrante da família, visando reduzir as vulnerabilidades provocadas pela perda do familiar.	173	R\$ 73.777,00
<b>TOTAL</b>		<b>2.581.089</b>	<b>R\$ 596.426.900</b>



## FUNDOS PÚBLICOS

Atuamos também como agente financeiro do Governo na operacionalização dos fundos públicos do Distrito Federal, destinados à concessão de empréstimos e/ou financiamentos para a atividade produtiva de micro e pequenos empreendedores ou para a agricultura familiar.

### FUNGER – PROGRAMA PROSPERA

O Fundo para Geração de Emprego e Renda tem por objetivo o apoio e financiamento a empreendedores econômicos, urbanos e rurais, com vistas a contribuir para o incremento do nível de ocupação, emprego e renda no âmbito do Distrito Federal e da Região Integrada de Desenvolvimento Econômico do Distrito Federal.

O programa de microcrédito, executado pela Secretaria de Estado do Trabalho, com recursos do FUNGER/DF, compõe as Políticas Públicas de Emprego e Renda do Distrito Federal e de sua Região Integrada de Desenvolvimento e Entorno - RIDE, com apoio creditício às micro e pequenas empresas, a empreendimentos informais urbanos e agropecuários de pequeno porte, cooperativas, associações de trabalho e a recém-formados egressos do ensino técnico e superior.

Como agente financeiro do FUNGER, somos responsáveis por liberar os recursos para a realização de empréstimos e financiamentos, bem como realizar as atividades necessárias à gestão e controle das operações.

## FUNDO DISTRITAL DE DESENVOLVIMENTO RURAL - FDR

O Fundo Distrital de Desenvolvimento Rural – FDR visa promover o desenvolvimento rural no Distrito Federal, com ações que permitam o aumento da produtividade, da renda, da segurança alimentar e a permanência do homem no espaço rural. Os financiamentos são concedidos mediante apresentação de projetos elaborados pela Emater-DF ou por instituição credenciada pelo Conselho Administrativo e Gestor do FDR.

Como agente financeiro do FDR, somos responsáveis pela operacionalização e liberação dos créditos oriundos dos financiamentos de projetos de investimento e custeio da produção agropecuária e atividades afins.

# 2023

### Programa PROSPERA

R\$ **9,1** milhões  
valor liberado em 2023

R\$ **30,6** milhões  
saldo total da carteira

**2.700**  
operações ativas

### Fundo FDR

R\$ **1,9** milhão  
valor liberado em 2023

R\$ **14,5** milhões  
saldo total da carteira



## INFORMAÇÕES DO PERÍODO

Para operacionalização dos Fundos Públicos do GDF e dos Programas Sociais, foram celebrados entre o BRB e o Governo do Distrito Federal, por meio de suas Secretarias de Estado, contratos nos quais figuramos como agente financeiro.

Esses instrumentos administrativos são regidos pela Lei nº 8.666/93 (Lei de Licitações e Contratos), e suas alterações.

Os seguintes Contratos subsidiaram a operacionalização dos Programas:

Órgão GDF	Objeto	Nº contrato
SEAGRI/DF	Operacionalização do Fundo Distrital de Desenvolvimento Rural.	002/2022 2º Termo Aditivo
SEDES/DF	Operacionalização dos Programas Sociais.	045927/2022 1º Termo Aditivo
SED/DF	Operacionalização do Programa Material Escolar.	005/2021 1º Termo Aditivo
SEL/DF	Operacionalização dos Programas Bolsa Atleta e Para Atleta.	06/2021 2º Termo Aditivo
SEDET/DF	Operacionalização dos Programas Fábrica Social e Renova DF.	004/2022 1º Termo Aditivo
SEDET/DF	Operacionalização do Programa Prospera - microcrédito (com recurso do FUNGER) e desenvolvimento e manutenção do sistema que opera o Programa.	017/2021 2º Termo Aditivo
SEDES/DF	Prato cheio	048783/2023
SEDES/DF	Cartão Gás	048537/2023
SEDES/DF	DF Social	045519/2021 2º Termo Aditivo
SEL/DF	Operacionalização do Programa Educador Esportivo Voluntário	19/2021 2º Termo Aditivo
UnDF	Política De Assistência Estudantil	007/2023

## CONVÊNIOS DE CONSIGNAÇÃO

Nossa atuação é pautada em diretrizes consolidadas no Planejamento Estratégico, voltadas ao fortalecimento e à geração de valor aos acionistas e à sociedade. Neste sentido, é fundamental ampliar e diversificar a base de clientes para garantir o alcance dos resultados e a manutenção da solidez. Dessa forma, intensificamos os esforços na alavancagem dos convênios de consignação em folha de pagamento, utilizando-os como porta de entrada na expansão para os estados brasileiros, resultando, por conseguinte, no aumento da base de crédito.

O fomento à atividade econômica se dá por meio da injeção de recursos na economia, possibilitando que as pessoas realizem compras, paguem suas dívidas ou invistam em novos negócios. Essa circulação de recursos gera empregos, aumenta a receita de empresas e impulsiona o crescimento econômico.

O Crédito Consignado é um dos produtos de maior representatividade do Banco. No último balanço divulgado, contava com cerca de R\$ 13,7 bilhões de carteira, o que corresponde a 76% da Carteira de Crédito Comercial – Pessoa Física.

Em 2023, foram celebrados 61 convênios de consignação em folha de pagamento, alcançando a marca de 529 convênios firmados com diversos estados e entidades brasileiras.

“

O **BRB** é **parceiro do Governo do Distrito Federal** na implementação e operacionalização de **políticas públicas**.

”

## NA HORA

O Na Hora, vinculado à Secretaria de Estado de Justiça e Cidadania do Distrito Federal (SEJUS-DF), é um serviço de atendimento integrado, que reúne em um mesmo local órgãos prestadores de serviços públicos. Proporciona a dinâmica e flexibilidade necessárias ao atendimento, principalmente ao cidadão, disponibilizando serviços essenciais em locais estratégicos, de grande circulação, fácil acesso e com horário de atendimento ampliado.

O Conglomerado BRB ampliou as unidades e melhorou significativamente a experiência dos cidadãos usuários dos serviços disponibilizados pelo Na Hora.

Além de fornecer mão de obra qualificada para atendimento ao público, toda a infraestrutura tecnológica das unidades foi substituída por equipamentos novos e modernos.

No que se refere à volumetria de atendimento, o Na Hora realizou uma média superior a 7.500 atendimentos diários.

Marcando a remodelagem dos ambientes das Unidades, revitalizamos as unidades da Rodoviária, Brazlândia, Sobradinho, Ceilândia, Riacho Fundo e Gama, proporcionando segurança e conforto aos cidadãos. Em 2024, a unidade Taguatinga será, igualmente, remodelada.

Está em desenvolvimento o aplicativo Na Hora Digital, o APP proporcionará comodidade e facilidade ao cidadão, centralizando serviços e informações na palma da mão, além de ofertar produtos e serviços bancários.

## GDF SAÚDE

O Instituto de Assistência à Saúde dos Servidores do Distrito Federal – INAS, com o auxílio do BRB, empresas do Conglomerado e patrocinadas, viabilizaram o Plano de Assistência Suplementar à Saúde – GDF Saúde.

Cumprimos, em nossa prestação de serviços, o propósito de transformar a vida das pessoas e promover o desenvolvimento econômico, social e humano. A gestão do Plano de Saúde dos servidores do GDF vai ao encontro desses anseios, melhorando a qualidade de vida daqueles que dedicam suas vidas para cuidar de outras vidas, os Servidores do GDF.

O GDF Saúde concluiu o ano de 2023 atendendo mais de 90 mil vidas, agregando, neste ano, aproximadamente 17,5 mil beneficiários.

Vale destacar que desde sua implantação, o Plano possibilitou a realização de mais de 6,1 milhões de exames laboratoriais, 1,1 milhão de consultas eletivas e de urgência, 217 mil tratamentos seriados e 38 mil internações clínicas ou cirúrgicas.

No que tange à rede credenciada, o GDF Saúde conta com aproximadamente 550 unidades de prestadores cadastrados, entre hospitais, clínicas, consultórios e laboratórios, além de mais de 1.800 prestadores de serviços da AMHP/DF - Associação de médicos, psicólogos, fisioterapeutas, fonoaudiólogos e nutricionistas, que trabalham em clínicas e hospitais no Distrito Federal.

Números acumulados até **2023**



### Unidades Entregues

Rodoviária  
Brazlândia  
Sobradinho  
Ceilândia  
Riacho Fundo  
Gama

### Unidades Previstas

Taguatinga



**90 mil**  
Vidas assistidas



**1,1 milhão**  
Consultas realizadas



**+ 6,1 milhões**  
Exames realizados



**217 mil**  
Tratamentos seriados

## BRB MOBILIDADE

Como operador do Sistema de Bilhetagem Automática - SBA, atuamos no apoio à Secretaria de Estado de Transporte e Mobilidade do Distrito Federal – Semob/DF para a implementação de políticas públicas de mobilidade, especialmente no que tange à integração da bilhetagem dos diversos modais (ônibus, Metrô e BRT) que compõem o Sistema de Transporte Público Coletivo do Distrito Federal – STPC/DF e sistemas complementares. Além disso, disponibilizamos uma ampla rede de canais de atendimento presencial e digital para os usuários do sistema de bilhetagem.

Em 2023, demos continuidade às ações do Projeto de Bilhetagem Digital, um programa de modernização do SBA. Dentre estas ações, destaca-se a troca de 2.277 equipamentos validadores de todos os modais, o que representa 76,05% do total de equipamentos. Esses novos equipamentos funcionam de forma on-line, o que permite agregar novos meios de pagamentos, possibilitando aos usuários a recarga on-line, o uso de cartões de crédito e débito, carteiras digitais e QrCode diretamente nas catracas. Esses novos meios passaram a ser aceitos em todas as estações do Metrô e em cerca de 140 veículos. Além disso, foi implementada a recarga no Aplicativo do BRB Mobilidade com pagamento por Pix. Estas medidas melhoram a experiência do usuário, proporcionam maior agilidade, eficiência e segurança para todo o sistema de mobilidade do DF.

Estamos contribuindo com a redução do uso de numerário (circulação de dinheiro) nos modais do transporte, com foco na redução de custos do transporte público e na melhoria das condições de segurança.

Somadas aos novos meios de pagamentos, o BRB Mobilidade dispõe de aplicativo em que os usuários têm acesso ao extrato e saldo de cartões, recargas, horários e rotas dos ônibus, dentre outras. Em 2023, mais de 343 mil pessoas se beneficiaram das melhorias contínuas implementadas neste canal.

Além de todas as facilidades digitais, o BRB Mobilidade conta com 134 postos físicos de atendimento aos usuários do transporte público do DF, os quais têm sido revitalizados para melhor atendimento ao público. Em 2023, o Posto do terminal BRT de Santa Maria foi um dos que ganharam nova organização ampliando as posições de atendimento e dando mais segurança aos clientes e operadores.

A rede de atendimento do SBA/DF é formada por postos do BRB Mobilidade, lojas do BRB Conveniência, guichês da Companhia do Metropolitano do DF – Metrô/DF, guichês de atendimento no Na Hora, postos de recarga do BRB Mobilidade e canais digitais, tais como o sistema web de vendas de crédito, o aplicativo para smartphones, a Central de Atendimento por telefone e o *chatbot*.

Visando o controle do uso adequado de cartões de gratuidade, foram realizadas ações junto aos beneficiários do Passe Livre Especial para recadastramento. Considerando aspectos de segurança profilática, implementamos o serviço de consulta eletrônica ao vencimento do Cartão Especial e agendamento eletrônico para atendimento. 8.332 pessoas foram recadastradas.

A atuação do BRB Mobilidade tem promovido o acesso à cidadania e resultados positivos à sociedade do DF.

**2023**

## DEPÓSITOS JUDICIAIS

Consolidamos nossa posição como referência nacional na administração de Depósitos Judiciais, com destaque para a carteira que ultrapassa a marca de R\$ 17 bilhões. Esse volume de recursos reflete a confiança dos nossos parceiros na capacidade e eficiência do BRB em lidar com questões judiciais, demonstrando nosso compromisso contínuo com a modernização do sistema judiciário.

Atualmente mantemos parcerias e avanços significativos com o Tribunal de Justiça do Distrito Federal e dos Territórios (TJDFT), o Tribunal de Justiça do Estado da Bahia (TJBA) e o Tribunal de Justiça do Estado do Ceará (TJCE), buscando incessantemente expandir nossa área de atuação, visando estabelecer-nos como líderes nacionais nesse campo.

Saldo Depósito Judicial 2023

R\$ **17,46** bilhões

**TJBA**

R\$ **9,2** bilhões

**TJDFT**

R\$ **7,9** bilhões

**TJCE**

R\$ **309,8** milhões

**Estados e Municípios**

**+ R\$ 5** bilhões  
repasses

“

Muito mais que administrar depósitos judiciais, apresentamos **soluções completas, inovadoras e confiáveis** para todo **sistema judiciário**.

”

## BRBJUS

Nossa ferramenta exclusiva que revolucionou o ambiente judiciário é o sistema BRBJUS. A solução contempla o que há de melhor e mais moderno no mercado quando se trata de gestão de Depósitos Judiciais e expedição de alvarás eletrônicos. Magistrados e serventuários são favorecidos de inúmeras facilidades e munidos de todas as informações, em tempo real, no que tange ao controle das contas e ordens judiciais.

Entre as principais funcionalidades estão a emissão de guia de depósito judicial e de comprovante de pagamento no próprio site dos tribunais, abertura de conta, emissão de alvarás eletrônicos, transferência e PIX, saques de alvarás nos correspondentes e nas agências, saldos e extratos on-line e atualização cadastral das contas judiciais pelos tribunais. Por meio dessa ferramenta, recursos disponíveis em contas de depósito judicial podem ser encaminhados ao destinatário em qualquer uma das 757 instituições participantes do Pix.

**BRB é o  
primeiro  
banco do  
País a  
oferecer o Pix  
Judicial**

Em constante evolução  
para trazer o que há de  
mais moderno para você





## DEPÓSITOS JUDICIAIS

### BRB NO DISTRITO FEDERAL

Nossa duradoura parceria de 14 anos com o Tribunal de Justiça do Distrito Federal e dos Territórios (TJDFT) continua a prosperar, evidenciada pelos números crescentes no volume financeiro dos depósitos judiciais. Ao final de 2023, a carteira vinculada ao TJDFT totalizou R\$ 7,9 bilhões, marcando um significativo avanço em relação ao ano anterior, representando um aumento de R\$ 3 bilhões. A abordagem inovadora do cumprimento de ordens judiciais via Pix Judicial resultou em um aumento notável na média diária de alvarás executados, atingindo 550 por dia, um acréscimo de 58% em comparação ao ano anterior.

Os crescentes números registrados e a nossa priorização nos avanços tecnológicos, incentivaram a continuidade das evoluções sistêmicas e negociais, auxiliando a tomada de decisão do TJDFT em migrar todos os depósitos judiciais para o Banco de Brasília em 31/05/2023. Migração que originou transferência de quase R\$ 2,5 bilhões, distribuídos em pouco mais de 150 mil contas, ao BRB, representando um marco no tratamento de alvarás judiciais e proporcionando benefícios tanto para as instituições envolvidas quanto para a sociedade, sempre com o foco em reduzir o fluxo financeiro das contas judiciais e garantir o direito dos beneficiários de forma imediata.

Em outubro de 2023, atingimos mais um marco ao possibilitar que os depósitos judiciais fossem efetivados também via Pix (QR Code). Esse avanço representa um benefício significativo para as partes processuais, que ao efetuarem o depósito, obtêm a conta e o respectivo comprovante instantaneamente, além de terem a baixa efetuada pelo TJDFT, também de maneira imediata. Essa novidade foi disponibilizada a todos os tribunais parceiros.



# DEPÓSITOS JUDICIAIS

## BRB NO CEARÁ

Em fevereiro de 2023, consolidamos uma parceria estratégica de grande impacto com o Tribunal de Justiça do Estado do Ceará (TJCE). Celebramos contrato de 24 meses, resultado de uma licitação que reconheceu nossa excelência. Assumimos a missão de gerenciar as contas de recolhimento de verbas públicas e as destinadas a honrar os precatórios dos entes sujeitos ao âmbito especial do tribunal. Da migração dos valores para o BRB até 12/2023, recebemos um montante superior a R\$ 743 milhões. Além disso, processamos pagamentos de ofícios/alvarás que totalizaram R\$ 449 milhões.

O TJCE utiliza o sistema BRBJus para acessar saldos e extratos, contando ainda com relatórios dinâmicos para aprimorar a gestão da sua carteira. Estamos em constante evolução e diálogo com a instituição, trabalhando no desenvolvimento de integrações sistêmicas que otimizarão as rotinas da Assessoria de Precatórios, incluindo a implementação do Pix Judicial, tornando o processo de pagamento de precatórios ainda mais prático, seguro e ágil para todos os beneficiários envolvidos. Essa parceria reforça nosso comprometimento com a modernização do setor e sua expansão como instituição bancária de referência.

## BRB NA BAHIA

A parceria com o Tribunal de Justiça do Estado da Bahia (TJBA) também trouxe números expressivos que destacaram nossa eficiência operacional. Atualmente gerenciamos uma carteira superior a R\$ 9,2 bilhões, com ingresso de mais de R\$ 2 bilhões em recebimento de créditos ao longo do ano. No tocante ao levantamento de alvarás, mais de 260 mil foram processados, sendo que 250 mil deles foram efetuados através do Pix, totalizando R\$ 3,2 bilhões em valores levantados através desta modalidade.

Além disso, uma das inovações mais consideráveis foi a implementação do pagamento digital dos precatórios do TJBA, uma solução totalmente desenvolvida pelo BRB, que acelerou consideravelmente o sistema judiciário do estado. Agora, os juízes têm a facilidade de realizar pagamentos automáticos de alvarás eletrônicos de precatórios diretamente nas contas dos beneficiários, utilizando a eficiência do Pix Judicial.

Essa iniciativa reforça nosso comprometimento em impulsionar a modernização do setor, proporcionando benefícios tangíveis para os envolvidos no processo judicial.

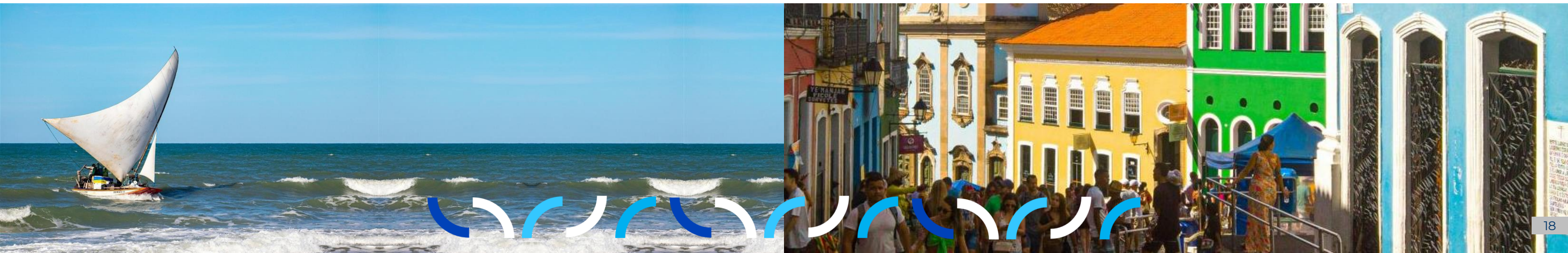

## AGRONEGÓCIO

O Agronegócio é o setor responsável por fornecer alimentos para a população, além de gerar emprego e renda para milhares de pessoas. Ciente desse potencial transformador do agronegócio na economia e na vida das pessoas, somos um dos principais agentes financiadores do agronegócio no DF e na Região Integrada de Desenvolvimento Econômico do Distrito Federal e Entorno – RIDE, direcionando recursos para o setor agropecuário conforme as políticas do GDF.

A nossa carteira do Agronegócio fechou o ano com o volume financiado de R\$ 1,0 bilhão, refletindo um crescimento de 62% em comparação ao ano anterior. No encerramento do ano, a carteira apresentou saldo superior a R\$ 1,4 bilhão, crescimento de 82% em relação ao mesmo período de 2022.

A expansão da carteira refletiu no aumento das concessões nos Estados de: MG (R\$ 251 milhões), GO (R\$ 200 milhões), BA (R\$ 166 milhões) e TO (R\$ 144 milhões).

No DF, detivemos 43% do mercado de crédito rural, liderando o mercado distrital e atuando, também, no desenvolvimento regional.

Destacou-se, ainda, o apoio à atividade cafeeira, com a liberação de R\$ 44,3 milhões em crédito

com recursos do Fundo de Defesa da Atividade Cafeeira – Funcafé.

Para os médios produtores e os agricultores familiares do DF, o BRB se firmou como referência. Mantivemos a liderança na concessão de crédito, no âmbito do Programa Nacional de Fortalecimento da Agricultura Familiar - Pronaf e do Programa Nacional de Apoio ao Médio Produtor - Pronamp, com mais de R\$ 1,4 milhão e R\$ 8,2 milhões concedidos, respectivamente, para cada programa.

Os contratos com recursos pelo Fundo Constitucional de Financiamento do Centro-Oeste – FCO, em virtude das condições atrativas das taxas de juros, ofertadas para o programa, alcançaram um volume liberado de R\$ 38 milhões.

Compromissado com a sustentabilidade, concedemos por meio da linha FCO Verde R\$ 10,5 milhões em projetos.

Ainda sobre o compromisso com a sustentabilidade, as análises de crédito do BRB estão alinhadas com a agenda de sustentabilidade do Banco Central do Brasil - BCB e o Bureau de Crédito Rural Sustentável.

 **1º Lugar DF 43% Mercado de Crédito Rural**

 **R\$ 1,4 bilhão Saldo da Carteira**

 **R\$ 1 bilhão Volume Liberado**

 **+ 51 mil Hectares plantados**

**AGRO**  
MOVE  
O PAÍS.  
E O BRB  
VAI JUNTO.

## DESENVOLVIMENTO ECONÔMICO

### CRÉDITO EMPRESARIAL ATACADO

A nossa carteira de crédito empresarial atacado opera com repasses e recursos próprios, com foco no desenvolvimento econômico, social e humano, prestando um serviço completo, de forma ágil e inovadora.

Os recursos de repasse são provenientes do Fundo Constitucional de Financiamento do Centro- Oeste – FCO, do Banco Nacional de Desenvolvimento Econômico e Social – BNDES e do Fundo Geral de Turismo – Fungetur.

#### Carteira Empresarial 2023

RECURSOS	SALDO DE CARTEIRA (em R\$ milhões)	PERCENTUAL
PRÓPRIOS	1.952,8	94,42%
BNDES	70,7	3,42%
FCO	39,9	1,93%
FUNGETUR	4,8	0,23%
TOTAL	2.068,2	100%

As linhas de financiamento com recursos próprios desempenharam um papel crucial no apoio a investimentos em diversos setores da economia, tanto no âmbito público quanto no privado.

Um dos pontos fortes dessas linhas foi a estruturação de condições personalizadas, como taxas de juros e prazos de pagamento compatíveis com as necessidades específicas de cada cliente. Essa flexibilidade permitiu que empresas e órgãos públicos encontrassem soluções financeiras adequadas aos seus projetos e fluxos de caixa, facilitando a realização de investimentos estratégicos.

O grande objetivo desse tipo de concessão de crédito foi contribuir para o desenvolvimento econômico e social da Região, participando da execução de programas de financiamento aos setores produtivos.

### CRÉDITO PÚBLICO

Em linha com a estratégia de expansão nacional e com foco no desenvolvimento econômico, social e humano, contamos com uma plataforma de negócios dedicada ao setor público, composta por profissionais habilitados a lidar com a complexidade que as operações e parcerias ensejam, seja no escopo da análise de opções de crédito voltadas para o desenvolvimento e infraestrutura, seja nos aspectos técnicos e legais envolvidos.

Por meio de uma abordagem completa e integrada, a nossa atuação está voltada às necessidades de cada ente público, com soluções personalizadas, e que contribuem para a melhoria da qualidade de vida da população.

Nesse sentido, a principal linha de financiamento utilizada para concessão de crédito aos estados e municípios é o BRB Desenvolvimento Governo, por meio do qual apoiamos projetos de investimento ao setor público, em obras públicas e projetos de expansão viária, dentre outros. A contratação dessas operações de crédito é garantida diretamente pela União ou por recursos transferidos por ela ao Fundo de Participação dos Estados - FPE e ao Fundo de Participação dos Municípios – FPM, contando com condições diferenciadas.

No último ano, viabilizamos projetos de infraestrutura urbana de diversos estados e municípios, alcançando um volume contratado total de R\$ 514,0 milhões.

“

Com uma visão voltada para o futuro, o **BRB impulsiona o crescimento econômico, beneficiando a vida das pessoas** e o **desenvolvimento das empresas.**

”

# CRÉDITO IMOBILIÁRIO

Consolidamos nossa posição de principal agente do mercado de crédito imobiliário do DF e apresentamos destaque também em âmbito nacional. Nossa atuação colabora na promoção da geração de emprego e renda, aquecimento da cadeia produtiva e o desenvolvimento social.

Disponibilizamos produtos para a aquisição de unidades residenciais e comerciais, à clientes pessoas físicas e jurídicas, e ao financiamento da produção de empreendimentos à empresas da construção civil. O saldo da carteira superou os R\$ 9 bilhões, refletindo um crescimento na ordem de 36,7% nos últimos 12 meses e se mantendo como líder no DF.

O Plano Empresário BRB, modalidade de crédito destinada a empresas do ramo da construção civil para financiamento de empreendimentos imobiliários, é um importante impulsionador da economia, colaborando diretamente na geração de emprego e renda.

## Market Share

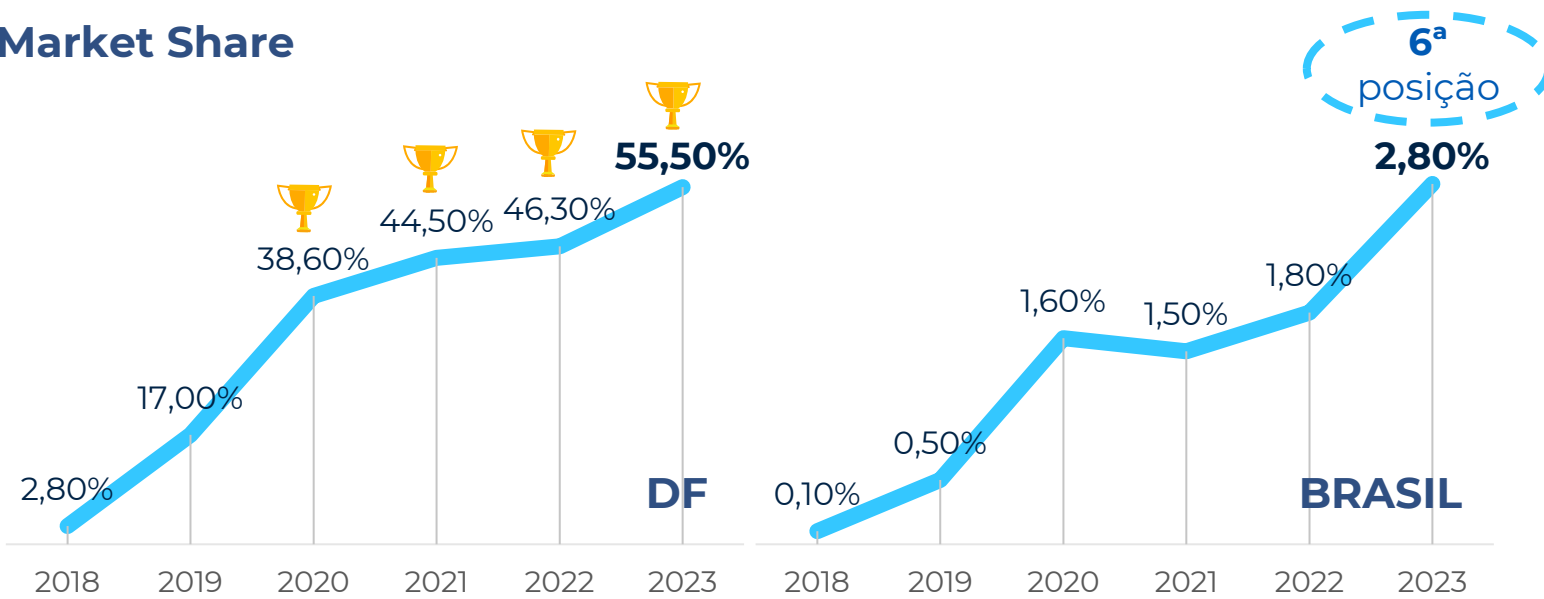

**23 + DF**  
Estados

**31.684**  
unidades financiadas  
(2018 – 2023)

+ de  
**R\$ 13,1 bilhões**  
em créditos imobiliários  
concedidos (2018-2023)

## Carteira Imobiliário

Volume (bilhões)	2020	2021	2022	2023
	R\$ 2,32	R\$ 4,37	R\$ 6,63	<b>R\$ 9,2</b>



# EMPREENDER DF

## CRÉDITO PARA IMPULSIONAR SUA EMPRESA



**R\$ 1,65 bilhão Volume Liberado**



**2.715 contas Pessoa Jurídica**



**1.570 clientes contemplados**

**Acesse  
o site e  
saiba mais**

[empreenderdf.brb.com.br](http://empreenderdf.brb.com.br)

banco  
 **BRB**

Por meio do programa Empreender - DF, o BRB injetou na economia do DF um valor de aproximadamente R\$ 1,65 bilhão destinados aos nossos clientes Pessoa Jurídica.

Isso representou uma movimentação em diversos setores locais, como a construção civil, o comércio varejista de vestuário, papelarias, restaurantes, bem como a prestação de serviços administrativos.

A procura pelo crédito foi um importante indicador para o Banco. Inicialmente, o programa tinha uma vigência prevista de apenas 4 meses (até setembro/2023), mas em face ao interesse do público, foi prorrogado até o final do ano de 2023.

Durante a vigência do programa Empreender - DF, foram abertas 2.715 contas PJ e um total de 1.570 clientes foram contemplados com as condições especiais oferecidas e puderam crescer com o crédito disponibilizado.

Programas como o Empreender – DF indicam o BRB como um importante aliado do empreendedor da região, tanto no fomento de novos negócios quanto nos já estabelecidos no mercado.

Clientes de fora do DF também puderam usufruir de algumas dessas condições, confirmando, mais uma vez, a expansão nacional de nossa atuação.

# GESTÃO DO PATRIMÔNIO

## TORRE DE TV | FONTE LUMINOSA | JARDINS BURLE MARX

A Torre de TV é mais do que um marco arquitetônico em Brasília, é um símbolo de identidade e orgulho para os brasilienses, e um importante patrimônio cultural do Brasil. Desde sua inauguração em 1967, esta estrutura icônica tem sido um ponto de referência não apenas geográfica, mas também cultural e emocional para os habitantes da capital federal e para os visitantes que exploram suas belezas.

Como um dos principais pontos turísticos da cidade, a Torre de TV desempenha um papel importante na promoção do turismo e no fortalecimento da identidade cultural de Brasília. De seu mirante, os visitantes podem contemplar a vista panorâmica da cidade, com sua arquitetura única e seus amplos espaços verdes, proporcionando uma experiência memorável.

No entanto, ao longo dos anos, a Torre de TV enfrentou desafios em relação à sua conservação e revitalização. Foi nesse contexto que o Banco de Brasília - BRB assumiu um papel crucial na gestão e preservação deste importante patrimônio. Reconhecendo a importância histórica e cultural da Torre de TV, o BRB se engajou ativamente na sua revitalização, investindo recursos e expertise para garantir sua conservação e manutenção adequadas.

Por meio de parcerias com órgãos governamentais, instituições culturais e a sociedade civil, o BRB tem trabalhado na implementação de projetos de revitalização que visam não apenas preservar a estrutura física da Torre de TV, mas também promover sua relevância cultural e social. Isso inclui iniciativas como a modernização de sua infraestrutura, a realização de eventos culturais e educativos em suas dependências, e a valorização de sua história e significado para a cidade.

Ao assumir a gestão e revitalização da Torre de TV, o BRB reafirma seu compromisso com o desenvolvimento cultural e social de Brasília, e sua missão de contribuir para a construção de uma cidade mais vibrante, inclusiva e sustentável. Como resultado de seus esforços conjuntos, a Torre de TV continua a desempenhar seu papel como um dos ícones mais queridos e importantes da capital brasileira, inspirando gerações presentes e futuras a celebrar e preservar sua rica herança cultural.

Além de revitalizar a Torre de TV, criamos o Corredor Cultural BRB, espaço que liga a rodoviária até a Torre. O Projeto já entregou a Fonte Luminosa completamente renovada e o Jardim Burle Marx.





## GESTÃO DO PATRIMÔNIO

### AUTÓDROMO

Seguindo nossa Orientação Geral de Negócios, o Banco, desde 2019, adotou a estratégia de associar a sua marca ao automobilismo, esporte caracterizado por possuir uma ampla audiência e legião de fãs e amantes, potenciais clientes. Nesse contexto, foi aprovada a assinatura de Acordo de Cooperação Técnica com a Companhia Imobiliária de Brasília - Terracap para a assunção de gestão e exploração econômica do Autódromo Internacional de Brasília pelo BRB.

A assunção da gestão do Autódromo de Brasília tem como objetivo ampliar a exposição e valorizar a marca do BRB, configurando-se como uma ação estratégica com raro potencial de situar o Banco como um protagonista no cenário cultural, esportivo, turístico e social de Brasília.

A ação está alinhada aos objetivos estratégicos da instituição, no cumprimento de suas funções sociais, no posicionamento mercadológico de possuir uma presença relevante na vida econômica e social no Distrito Federal e na busca por diversificar e ampliar seus negócios, sua base de clientes e valorização de sua marca.

O Autódromo é um equipamento de caráter público emblemático de Brasília, localizado no centro da Capital Federal, nas proximidades do conjunto Arena BRB Mané Garrincha e Arena BRB Nilson Nelson. Desde o início das tratativas para a gestão do local, têm-se estudado um modelo de negócio que permita otimizar a utilização do Autódromo, ampliar as possibilidades de uso e a geração de receitas que garantam a viabilidade econômica de sua reabertura e manutenção.

Tendo por referência o modelo de negócio do Autódromo de Interlagos, a atuação proposta para o Autódromo Internacional de Brasília prevê a exploração econômica por meio de: eventos esportivos e não esportivos, grandes shows e outros eventos; locação de espaços para desenvolvimento atividades e serviços relacionados ao esporte a motor, bem como para clubes e associações relacionadas a este esporte; locação de espaços, como Cine Drive-in, Kartódromo e lanchonete.



## PATROCÍNIOS

Temos expandido nossa atuação em Brasília e no Brasil, e os projetos de patrocínio têm seguido essa proposta de atuação, de forma a possibilitar novas oportunidades de investimentos.

Buscando atender à expectativa dos diversos perfis de clientes, atuais e potenciais, patrocinamos projetos de segmentos variados, contribuindo com o fortalecimento da marca BRB e com o fomento ao esporte, ao negócio, à cultura, ao entretenimento e às causas sociais no Distrito Federal.

De acordo com o plano de expansão, temos apoiado projetos que garantam a repercussão nacional da nossa marca.

Em 2023, o esporte foi destaque nas ações de patrocínio, com apoio às equipes e competições locais, bem como a realização de competições nacionais ocorridas no Distrito Federal através de parcerias.

**Futebol Feminino:** o BRB patrocinou as equipes **Real Brasília**, na série A1, e a equipe **Minas Brasília**, na série A2.

**Futebol Masculino:** foram patrocinadas cinco equipes participantes do Campeonato Brasiliense de Futebol – **Candangão BRB 2023**, cuja competição também foi patrocinada pelo Banco. No futsal, patrocinamos o **Brasília Futsal**.

**Vôlei:** o **Brasília Vôlei**, com patrocínio do Banco, representou Brasília na primeira divisão da Super Liga de Vôlei com suas equipes feminina e masculina.



**Automobilismo:** patrocinador oficial da **Stock Car**, na qual dois pilotos Brasilienses são patrocinados: Lucas Foresti e Enzo Elias.

Em 2023 ocorreu a segunda temporada da **F4 Brasil**, categoria de acesso a jovens pilotos que desejam se profissionalizar

Patrocínio da nova categoria **TCR Brasil**, com o piloto brasiliense Pedro Cardoso garantindo sua participação. Apoio à **CBA - Confederação Brasileira de Automobilismo**, garantindo presença na Copa do Brasil e no Campeonato Brasileiro de Kart.

Patrocínio ao piloto Gabriel Bortoleto, campeão da **Fórmula 3** internacional em sua temporada de estreia. Presença destacada no **Grande Prêmio do Brasil de Fórmula 1**, com o logo estampado nos carros da equipe BWT Alpine.

**Tênis Brasileiro:** patrocínio à **Confederação Brasileira de Tênis - CBT**, que inclui as seleções brasileiras de tênis, beach tênis e tênis de cadeiras de rodas, bem como os eventos nacionais organizados pela CBT.

O BRB firmou patrocínio com a tenista Luísa Stefani, medalhista nas Olimpíadas de Tóquio e especialista em duplas.

**Basquete:** Apoio às duas equipes de Brasília que disputam o NBB - Novo Basquete Brasil - principal competição nacional, o **Cerrado Basquete** e o **Brasília Basquete** garantiram a realização de grandes jogos esportivos na Capital Federal. Além disso, através do patrocínio ao Brasília Basquete, o BRB possui o naming rights da **Arena BRB Nilson Nelson**.

## PATROCÍNIOS

**Arena BRB Mané Garrincha:** naming rights obtido pelo BRB desde 2022, foi palco de grandes eventos esportivos, culturais e de relacionamento, comprovando sua vocação multiuso e fomentando a economia local. São exemplos de grandes eventos a **Super Copa 2023**, os mega shows do **Paul McCartney**, **Kiss** e **Red Hot Chilli Peppers**, todos com patrocínio do BRB.

**Festivais:** que propiciaram descontração para a população brasiliense, como o **Capital Moto Week**, **ExpoAbra** e **Casa Cor**, bem como Shows internacionais realizados na capital federal como **Il Vollo**, **ABBA** e **Dionne Warwick**.

**Incentivo à economia local e ao agronegócio:** estivemos presentes na **AgroBrasília 2023**, maior feira agropecuária do Distrito Federal.

**Rally do Sertões:** maior rally das américas, a partir de 2022 passou a se chamar **Sertões BRB**, completando a estratégia de divulgação nacional do Banco através da plataforma de automobilismo.

O ano foi encerrado com uma belíssima decoração de Natal na região da Torre de TV, valorizando o recém inaugurado **Jardim Burle Marx** e uma grande festa de **Reveillon na Esplanada dos Ministérios** (festa estendida para Planaltina, Prainha e Ceilândia) com patrocínio do BRB.





[Políticas  
Públicas](#)

[Instituto  
BRB](#)

[Governança  
Corporativa](#)

[Outras  
Informações](#)

# INSTITUTO BRB





O Instituto BRB (IBRB) é uma organização que acredita no poder de transformação da sociedade por meio da inclusão e da cidadania. Seu objetivo é ajudar pessoas e atender parceiros, disponibilizando recursos e insumos a quem não tem acesso.

Sempre praticando a transformação do espaço que nos cerca por meio de programas sociais e ambientais com o foco voltado para as boas práticas de governança, o IBRB busca levar dignidade e oportunidades a quem precisa e busca cuidar da preservação do meio ambiente.

E para alcançar objetivos tão importantes, o Instituto BRB acredita na prática de ações de voluntariado corporativo e em projetos que reforcem a sustentabilidade.

A cada passo dado, a cada projeto bem-sucedido, levamos esperança para a sociedade e transformamos o futuro em um lugar mais justo para todos.

## EIXOS DE ATUAÇÃO



SOCIAL



AMBIENTAL



ESPORTE



INOVAÇÃO



CULTURA



EDUCAÇÃO



SAÚDE

## MISSÃO

Promover o desenvolvimento social e ambiental impactando positivamente a sociedade.

## VISÃO

Ser reconhecido pelo impacto positivo na vida das pessoas e no desenvolvimento e transformação da sociedade.

## PROPÓSITO

Transformar a vida das pessoas e promover o desenvolvimento social e humano contribuindo para uma sociedade mais justa, igualitária e sustentável.



## INSTITUTO BRB DESTAQUES

Principais projetos coordenados pelo Instituto BRB

### PAIS – Programa de Aceleração de Impacto Social

O **Programa de Aceleração de Impacto Social (PAIS)** é uma iniciativa colaborativa com outros Institutos parceiros. Seu objetivo é fortalecer as **Organizações da Sociedade Civil (OSC)**, capacitando-as de forma *online*. A capacitação visa formar gestores e equipes técnicas, melhorar a governança e ampliar o impacto social, com foco na **sustentabilidade econômica**.

58

Organizações  
Sociais

+24 mil

vidas  
impactadas  
em 2023

### 2º Prêmio Manualista do SEBRAE

Colaboração com o **SEBRAE-DF**, a **2ª edição do Prêmio Brasília de Manualistas**, tem o objetivo de enaltecer e reconhecer os trabalhadores manuais do Distrito Federal. O prêmio visa **legitimar o ofício desses trabalhadores e promover a difusão de produtos manuais de alta qualidade**. Na edição de 2023, foi oferecida uma trilha de conhecimentos para preparar os trabalhadores manuais para a participação no prêmio. A iniciativa buscou incentivá-los com conhecimentos que vão além da realização do prêmio, incluindo **ações para aproximar os trabalhadores manuais do consumidor final e a participação em feiras e eventos do setor**.

25 mil

pessoas  
participaram  
do evento

### Parceria Hospital da Criança de Brasília

Parceria com o Instituto do Câncer Infantil e Pediatria Especializada (Icipe), responsável pela gestão do Hospital da Criança de Brasília (HCB). O objetivo dessa colaboração é investir em projetos de saúde que tenham impacto positivo no atendimento de crianças e adolescentes em tratamento no HCB. O apoio financeiro está sendo utilizado para atualizar a estrutura tecnológica, criar um ambiente lúdico e humanizado na sala de espera do centro cirúrgico, modernizar equipamentos, estruturar o espaço de simulação realística, manter o mobiliário e implementar projetos como a musicoterapia e o canal de comunicação com os pacientes.



450 mil

vidas serão  
alcançadas



# INSTITUTO BRB

## PROJETOS

Projetos coordenados pelo Instituto BRB

### Projeto Mão na Massa

O projeto “Mão na Massa” é uma colaboração com a Secretaria da Mulher do Distrito Federal (SMDF) Seu objetivo é fomentar o empreendedorismo e a independência econômica de mulheres em situação de vulnerabilidade social. Para apoiar as ações voltadas ao público feminino, o programa conta com o suporte da BRBCARD, que doa parte da taxa administrativa gerada pela distribuição do Cartão Mulher. As mulheres inscritas participam de cursos de capacitação nas áreas de beleza e saúde, incluindo Maquiagem Social, Técnicas de Depilação, Design de Sobrancelhas, Manicure/Pedicure, Massagem Modeladora, Massagem Relaxante, Drenagem Linfática, Alongamento de Unhas e Extensão de Cílios. Além dos cursos profissionalizantes, o projeto oferece atividades como palestras sobre precificação de serviços, empoderamento feminino e combate à violência doméstica. A iniciativa visa promover o empreendedorismo e a autonomia econômica das mulheres.

**206**  
em 2023

**512**  
total

**Mulheres  
Capacitadas**

### NAU FEST

O Instituto BRB se uniu a Junior Achievement para promover o NAU FEST, um evento com o objetivo de oferecer para jovens de escolas públicas conteúdos como empreendedorismo, tecnologia, mundo do trabalho e diversidade. O evento aconteceu no Sesi Lab com oficinas de capacitação e conteúdos transformadores, visando inspirar jovens com experiências educativas para que possam enfrentar seu futuro com entusiasmo e determinação, através de conteúdo disruptivo e motivacional que potencialize a sua inserção no mundo do trabalho.

**5 mil**

**jovens  
participaram  
do evento**



[Políticas  
Públicas](#)

[Instituto  
BRB](#)

[Governança  
Corporativa](#)

[Outras  
Informações](#)

### Projeto Primeiro Emprego

Em parceria com a **BRB Serviços**, o **Projeto Primeiro Emprego**, tem como objetivo **qualificar e proporcionar acesso ao mercado de trabalho para jovens entre 18 e 25 anos** que buscam sua primeira experiência profissional. Três Organizações Sociais — Programando o Futuro, Casa Azul e Mãos Solidárias — foram selecionadas para oferecer cursos de capacitação *online*. Esses cursos abordam temas como informática básica, comunicação não violenta, português e inteligência emocional.

**328**  
**Jovens  
Certificados**  
em 2023

**120**  
**Jovens  
Empregados**  
em 2023



**Projeto Primeiro Emprego**

## INSTITUTO BRB PROJETOS

Projetos coordenados pelo Instituto BRB

### Projeto Trilhando o Futuro

O **Projeto Trilhando o Futuro** é uma parceria com a **ONG Casa de Ismael**. Seu objetivo é **oferecer capacitação técnica gratuita para jovens em situação de vulnerabilidade**. A iniciativa visa ampliar suas perspectivas de futuro e facilitar a inserção no mercado de trabalho. Em 2023, foram disponibilizados cursos como **Informática Básica, Auxiliar Mecânico e Manutenção em Automóveis, Eletricista de Automóveis, Pizzaiolo e Crepeiro**. Essa ação conjunta busca melhorar a vida desses jovens, oferecendo oportunidades de aprendizado profissional e impactando positivamente a sociedade.

62

Jovens  
Certificados

### Projeto Casa Eva

O **Instituto BRB** e o **Instituto Eva** uniram forças para proporcionar **capacitação para mulheres**. O **Projeto Casa Eva**, no seu primeiro ciclo, oferecerá cursos de **Cuidadora de Idosos e Costura Criativa**. As atividades serão desenvolvidas no Recanto da Emas e no Riacho Fundo. O objetivo principal é **transformar as trajetórias de vida** dessas mulheres, por meio da capacitação, do fortalecimento psicossocial e do apoio jurídico. Esse projeto visa especialmente mulheres em situação de violência ou vulnerabilidade.

100

Mulheres  
Capacitadas

# Projeto Trilhando o **FUTURO**

Curso de

**AUXILIAR  
MECÂNICO E  
MANUTENÇÃO EM  
AUTOMÓVEIS**



## INSTITUTO BRB PROJETOS

Projetos coordenados pelo Instituto BRB

### Projeto Identidade Cidadã

O projeto Identidade Cidadã é uma parceria com o Instituto Bancorbrás. Seu objetivo principal é apoiar a permanência de estudantes em situação de vulnerabilidade social em universidades públicas federais. Para alcançar esse objetivo, o projeto oferece bolsas de incentivo estudantil. No total, 20 estudantes da Universidade de Brasília (UnB) e 15 estudantes da Universidade Federal de Minas Gerais (UFMG) são contemplados. Esses bolsistas participam de projetos de intervenção, orientados pelos docentes das universidades. Essa experiência permite que apliquem o conhecimento acadêmico em comunidades carentes, contribuindo para a transformação social

35

**Estudantes  
Beneficiados**  
em 2023

### Projeto Vela para Todos

Parceria com a Federação Brasileira de Vela Adaptada para apoiar o Projeto Vela para Todos. O objetivo do Projeto é a inclusão social e o desenvolvimento de pessoas com deficiência de todas as idades e suas famílias. O "Vela para Todos" busca, ainda, descobrir e desenvolver novos atletas e talentos da Vela, preparando-os para representar o país nas competições locais e internacionais.

**+ 300 Participantes**



**Projeto Vela para Todos**



## INSTITUTO BRB PROJETOS

Projetos coordenados pelo Instituto BRB

### Edital Cultural

Lançamos o Edital Cultural, com o objetivo de selecionar projetos de Organizações Sociais que atuam com a inclusão social por meio de atividades culturais dentro do Distrito Federal e da RIDE.

A chamada pública, via edital, tem o objetivo de apoiar Organizações Sociais, que atuam com atividades culturais, como dança, música e teatro, e que desenvolvem projetos que possibilitam crianças, jovens e adultos, em situação de vulnerabilidade, a terem contato com essas atividades, oferecendo a possibilidade de desenvolvimento de expressão, pertencimento e empoderamento.

**+500**

**Pessoas  
Diretamente  
Impactadas**

### Edital Ambiental

O Instituto BRB, compreendendo o seu papel ambiental, lançou chamada pública via edital para seleção e apoio a duas Centrais de Cooperativas voltadas diretamente às atividades de coleta e processamento de material reciclável, dentro do Distrito Federal.

O edital pretende evidenciar os impactos ambientais do processo de reciclagem, buscando melhorar a taxa de reciclagem no Distrito Federal, e fortalecer as cooperativas de catadores na região, por meio das Centrais de cooperativas de reciclagem que são estruturas organizadas que têm como objetivo centralizar e coordenar as atividades de cooperativas de catadores de materiais recicláveis.

**+ 4mil**

**Vidas  
Beneficiadas**

### Educação Financeira para Todos

O Instituto e a Previdência BRB, uniram-se para disponibilizar a plataforma E- Educa, uma solução de Educação Financeira e Previdenciária. A ideia é propagar a conscientização no gerenciamento do dinheiro, mediante um curso abrangente de educação financeira, com vídeos, games, teste de perfil e dicas essenciais para se alcançar a sustentabilidade financeira ao longo da vida.



**Faça o Curso**

### Serenata de Natal da UnB

O Instituto BRB apoia pela segunda vez o Coral da Serenata de Natal, as atividades do coral consistem, além do canto nas regiões administrativas e equipamentos públicos de Brasília, na arrecadação de doações para distribuição a instituições sociais visitadas, como abrigos para idosos, creches, casas de apoio a pessoas em situação de vulnerabilidade social.



**10 mil**

**Pessoas  
Alcançadas**

# INSTITUTO BRB

## PROJETOS

Projetos coordenados pelo Instituto BRB

### Mapa Autismo Brasil - MAB

O Instituto BRB estabeleceu uma parceria com o Instituto Steinkopf, uma associação sem fins lucrativos focada em pesquisa, tratamento clínico e desenvolvimento de habilidades para pessoas com Transtorno do Espectro Autista (TEA). Essa colaboração tem como objetivo apoiar a pesquisa de levantamento de dados não-governamentais sobre o autismo no Brasil. Através desses dados, busca-se aprimorar os atendimentos clínicos, reduzir desigualdades, criar comunidades mais engajadas e sustentáveis, além de promover uma educação mais acessível e inclusiva. O projeto Mapa Autismo Brasil também está alinhado aos Objetivos de Desenvolvimento Sustentável (ODS) da Organização das Nações Unidas (ONU) e será analisado pelo grupo de pesquisa do Núcleo de Autismo e Neurodiversidade da Universidade de Brasília (UnB).

30 mil

vidas serão impactadas



Acesse o site do Programa

### Projeto Letrar Cidadania

O Instituto BRB, em parceria com o IESB de Ceilândia, está apoiando o projeto “Letrar Cidadania”. Esse projeto tem como objetivo promover o ensino linguístico e matemático para **adultos e idosos**. As aulas abrangem **alfabetização e operações básicas de matemática**. A proposta é direcionada tanto para pessoas que nunca foram alfabetizadas quanto para adultos que enfrentam dificuldades de aprendizagem. O foco é **facilitar o acesso à cidadania** e ao **mundo do trabalho**. O Instituto BRB oferece suporte ao projeto, fornecendo materiais escolares para os estudantes participantes, além de insumos que contribuem para o **enriquecimento das aulas**

25

Pessoas Certificadas em 2023

### Projeto Gol de Placa

O Instituto BRB lançou o **Programa Viver a Cidade**, com o objetivo de atender a população de baixa renda em Brasília. O programa visa **promover o acesso a espaços cívicos, turísticos, culturais e esportivos na cidade**. Ele inclui projetos específicos que abrangem teatros, espaços culturais, estádios esportivos, eventos musicais, artísticos, cinemas, shows e pontos turísticos.

O primeiro projeto desse programa é o **Gol de Placa**, que busca proporcionar a crianças e adolescentes a oportunidade de conhecer a **Arena BRB – Estádio Mané Garrincha** e vivenciar a magia do templo sagrado do esporte das chuteiras. Na primeira visita, 200 crianças entre 7 e 14 anos, da escolinha de futebol da ONG Pró-Vida, tiveram a chance de explorar todas as áreas exclusivas do estádio, incluindo **acesso à imprensa, tribuna presidencial, auditório de coletiva, vestiário, zona mista e o campo**.

200

Crianças Participantes em 2023

# INSTITUTO BRB VOLUNTARIADO EMPRESARIAL

O Programa de Voluntariado Empresarial tem como objetivo mobilizar empregados e colaboradores do Banco de Brasília para conduzir ações sociais voltadas para o bem-estar da comunidade, como campanhas de material escolar, agasalhos, Dia das Crianças e combate ao câncer infantil. Através do voluntariado, o Instituto BRB reforça sua missão de tornar o futuro um lugar mais justo para todos

## Campanha do Material Escolar

**5,2 mil itens** de material escolar arrecadados, que formaram **600 kits**

## Campanha de Natal

Adote um sorriso  
**+ 300 kits** entregues

## Campanha do Agasalho

**+ de 1,2 toneladas** de doações arrecadadas

## Campanha Tampinhas do Bem

**+ 1,2 toneladas** de itens recicláveis  
**+ 5 mil** pessoas beneficiadas

## Campanha do Dia das Crianças

**+ 4,1 toneladas** de alimentos arrecadados

## Apoio ao Combate ao Câncer Infantil

Participação como **Voluntário Anfitrião** da Campanha **Mc Dia Feliz 2023**

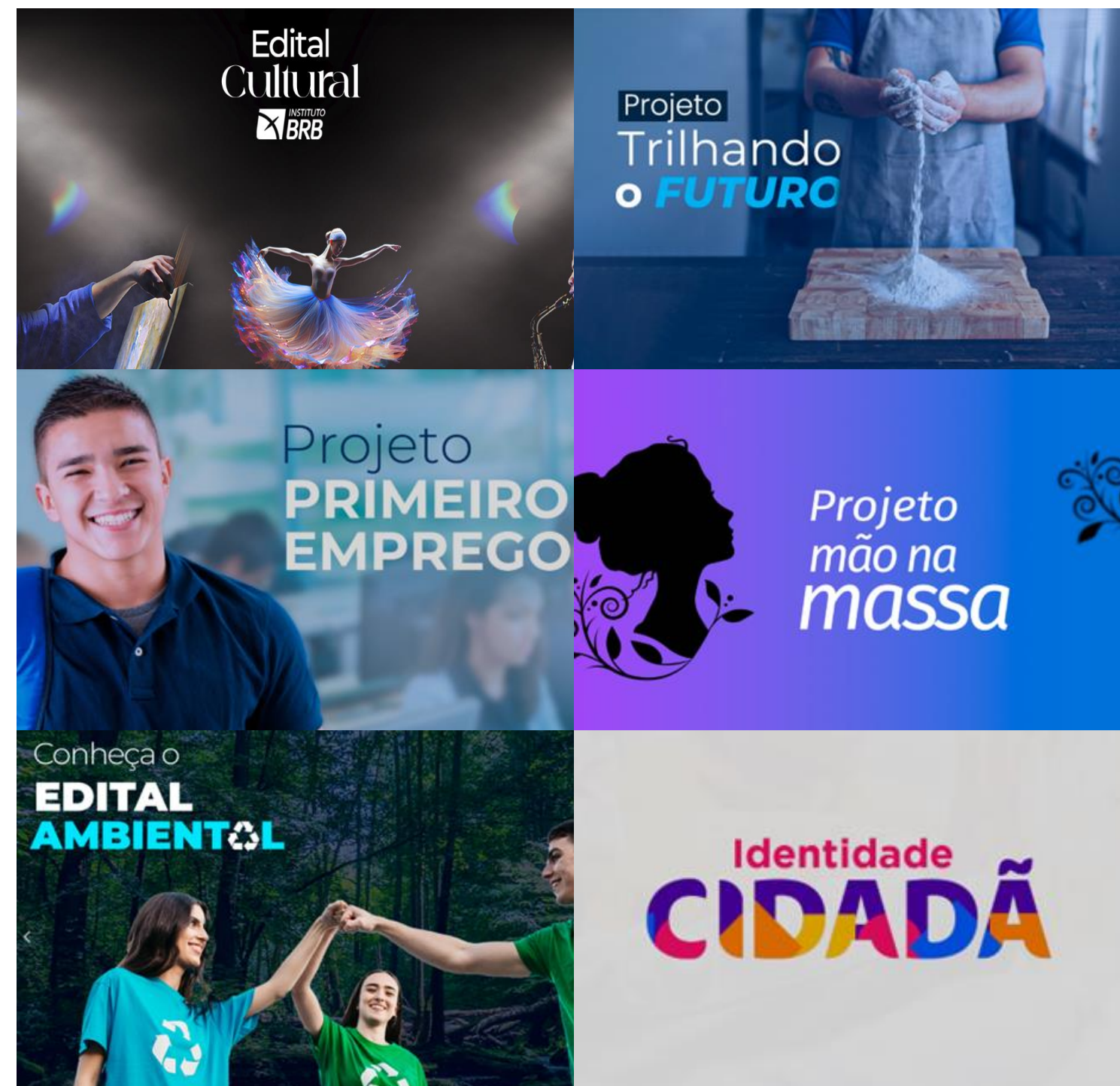

Para mais informações sobre as ações realizadas pelo Instituto BRB, acesse o site <https://institutobrb.org.br/>



[Políticas  
Públicas](#)

[Instituto  
BRB](#)

[Governança  
Corporativa](#)

[Outras  
Informações](#)

# Governança Corporativa



## ATIVIDADES DESENVOLVIDAS

Desde a nossa criação, temos desempenhado um papel fundamental na promoção do bem-estar econômico e social, alinhado com os princípios de sustentabilidade e responsabilidade.

Como agente financeiro do Distrito Federal, atuamos como parceiro do Governo do DF nas políticas públicas e protagonista no desenvolvimento econômico e transformação social, promovendo melhoria na qualidade de vida de milhares de pessoas.

Somos referência nos seguimentos Varejo Pessoa Física, Setor Público e Governo, meios e modelos de Negócios Digitais, Atacado, Varejo Pessoa Jurídica, no segmento Rural e Habitação.

As atividades desenvolvidas abrangem uma ampla gama de serviços financeiros, incluindo contas correntes, cartões de crédito e débito, empréstimos pessoais e empresariais, financiamento imobiliário, investimentos em renda fixa e variável, consórcios, seguros, câmbio e previdência privada.

A Carteira Comercial BRB concentra operações de consumo, enquanto a Carteira de Desenvolvimento financia o crescimento do Distrito Federal, região do entorno e estados parceiros, oferecendo linhas de crédito para iniciativas empreendedoras com responsabilidade socioambiental e desenvolvimento econômico.

Alinhado à estratégia de expansão e consolidação da rede de atendimento, encerramos o ano com 1084 pontos de atendimento, garantindo presença no Distrito Federal e nos estados de Alagoas, Bahia, Goiás, Mato Grosso, Mato Grosso do Sul, Minas Gerais, Paraíba, Rio de Janeiro, Rio Grande do Norte, Rio Grande do Sul, São Paulo e Tocantins, além de mais de 24 mil caixas eletrônicos espalhados por todo o Brasil.

Em 2023 firmamos parceria com a prefeitura de João Pessoa e realizamos convênio com o estado Tocantins. Somente com o convênio de Tocantins foram celebrados 34 mil novos contratos e cerca de 13 mil contas foram abertas, gerando uma produção de R\$ 268 milhões.

De olho no futuro e traduzindo estratégias em atuação no mundo digital, lançamos, em julho, o

Super App BRB, com o propósito de transformar a experiência digital dos clientes, refletindo a estratégia de expansão do Banco, focado na ampliação de clientes e estreitamento do relacionamento com cada um deles, por meio da entrega de um portfólio de produtos completo e uma experiência diferenciada.

O Nação BRB FLA, parceria estratégica firmada com o Clube de Regatas do Flamengo, o banco do torcedor rubro-negro, atingiu a marca de 3,6 milhões de clientes, presentes em 93% dos municípios brasileiros e 39 países. A plataforma oferece experiência de banco digital completo para as classes A, B, C, D e E, e com isso proporciona a bancarização de muitos brasileiros.

Informações detalhadas sobre as atividades desenvolvidas podem ser acessadas na seção 1 do Formulário de Referência, acessível no site de Relações com Investidores do BRB (<https://ri.brb.com.br>).



# COMPOSIÇÃO ACIONÁRIA

O Capital Social do BRB é dividido em ações e seu Conglomerado é formado por empresas subsidiárias, conforme abaixo:



Acesse o site [Relações com Investidores](http://ri.brb.com.br) para mais informações, em <http://ri.brb.com.br>

## PLANEJAMENTO ESTRATÉGICO

Como principal agente de apoio à política econômica e social do Governo do Distrito Federal, seguimos atuando de forma a nos consolidarmos como banco público, sólido e de destaque no cenário nacional, proporcionando aos clientes experiências únicas, completas e inovadoras. Nos últimos anos, o Banco vem avançando em seus projetos de expansão com a reorganização de seus negócios, mantendo o compromisso de ser parceiro estratégico do GDF, cada vez mais protagonista no desenvolvimento econômico, social e humano.

Nosso posicionamento estratégico é essencial para alcançarmos nossos objetivos, gerar resultados consistentes e desempenharmos efetivamente nossa função social. Como uma instituição financeira comprometida com o desenvolvimento econômico, social e ambiental, o BRB reconhece a importância de uma abordagem estratégica para orientar suas atividades e decisões.

As ações realizadas permitiram nossa consolidação enquanto principal agente de fomento do Distrito Federal. O apoio à política econômica e social do Distrito Federal se intensificou e mostrou que o crescimento da região se faz não apenas com investimento, mas também com relacionamento e um processo de modernização de destaque. Todas as ações realizadas, interna e externamente, refletiram o nosso compromisso com o desenvolvimento do DF e regiões de atuação, tendo como foco o respeito às pessoas e o reconhecimento da função primordial de um banco público, que é contribuir para a melhoria das condições de vida da população.



Acesse o site <https://novo.brb.com.br/> para mais informações.



### Missão

Ser um banco público, sólido, rentável, moderno e eficiente, protagonista do desenvolvimento sustentável, econômico, social e humano.



### Visão

Ser o principal banco dos nossos clientes, reconhecido pelo impacto positivo na vida das pessoas e no desenvolvimento das empresas.



### Propósito

Transformar a vida das pessoas e promover desenvolvimento econômico, social e humano.



### Valores

#### Integridade

Ética e transparência guiam todas as nossas ações.

#### Eficiência

Otimizamos os recursos disponíveis de forma eficiente e sustentável para maximizar o valor gerado aos clientes, sociedade e acionistas.

#### Respeito

Respeitamos a sociedade, os clientes e a nossa gente. Promovemos ambientes de diversidade, equidade e inclusão.

#### Inovação

Inovamos para proporcionar experiências superiores e completas aos nossos clientes.

#### Atitude

Pensamos e agimos como donos, reconhecemos o mérito das equipes e trabalhamos para superar as expectativas dos nossos clientes.

#### Sustentabilidade

Promovemos os princípios de sustentabilidade e responsabilidade social, ambiental e climática e implantamos os mais altos níveis de governança.



## GOVERNANÇA CORPORATIVA

A estrutura de Governança Corporativa adotada no BRB é responsável por direcionar e alinhar os objetivos estratégicos do banco aos interesses dos *stakeholders*. Nossos mecanismos de Governança privilegiam o equilíbrio de direitos entre acionistas, a prestação de contas aos investidores e à sociedade, a ética no trato com os diversos entes públicos e privados e a sustentabilidade dos negócios.

As decisões no âmbito do BRB são colegiadas e o poder decisório é exercido por meio do fluxo hierárquico estabelecido no Estatuto Social, nos Regimes de Alçadas, bem como nos Regimentos Internos dos órgãos de governança, além de observar as instâncias externas que atuam na fiscalização do Banco

### NOSSOS PRINCÍPIOS

#### Integridade

Promoção da cultura ética, mantendo a coerência entre discurso e ação.

#### Transparência

Disponibilização de informações verdadeiras, tempestivas, coerentes, claras e relevantes, positivas ou negativas, estimulando um ambiente de confiança entre as partes interessadas.

#### Equidade

Tratamento justo e isonômico de todos os sócios e demais partes interessadas

#### Responsabilização (Accountability)

Desempenho das funções com diligência, independência com vistas à geração de valor a longo prazo, assumindo a responsabilidade e consequências de seus atos.

#### Sustentabilidade

Práticas de equilíbrio nos aspectos econômicos, sociais e ambientais, fortalecendo seu protagonismo e suas responsabilidades perante a sociedade.

Divulgamos de forma regular e clara, no *site* Relações com Investidores – RI, informações financeiras e outras referências relevantes ao mercado. Isso incluiu a publicação de relatórios financeiros auditados, balanço patrimonial e demonstrações financeiras, entre outros, como a Agenda dos nossos Dirigentes.

Como forma de aprimorar a Governança do BRB, realizamos, também, a Avaliação dos Administradores. O processo permite avaliar, de forma individual e coletiva, a atuação dos Colegiados e seus membros, permitindo a identificação de *gaps* e possibilidade de melhorias.

Reforçamos nosso compromisso de atuação alinhado às melhores práticas de mercado, assegurando o tratamento equitativo e a prestação de contas dos agentes de governança, reduzindo riscos e maximizando o valor do Banco, com a adoção aos princípios da integridade, transparência, equidade, responsabilização e sustentabilidade.

Nosso Modelo Organizacional contempla uma estrutura robusta de governança, que além de cumprir com as determinações legais, observa as melhores práticas recomendadas pelo Instituto Brasileiro de Governança Corporativa – IBGC.

### MODELO DE GOVERNANÇA BRB





# ESTRUTURA ORGANIZACIONAL E DE GOVERNANÇA CORPORATIVA

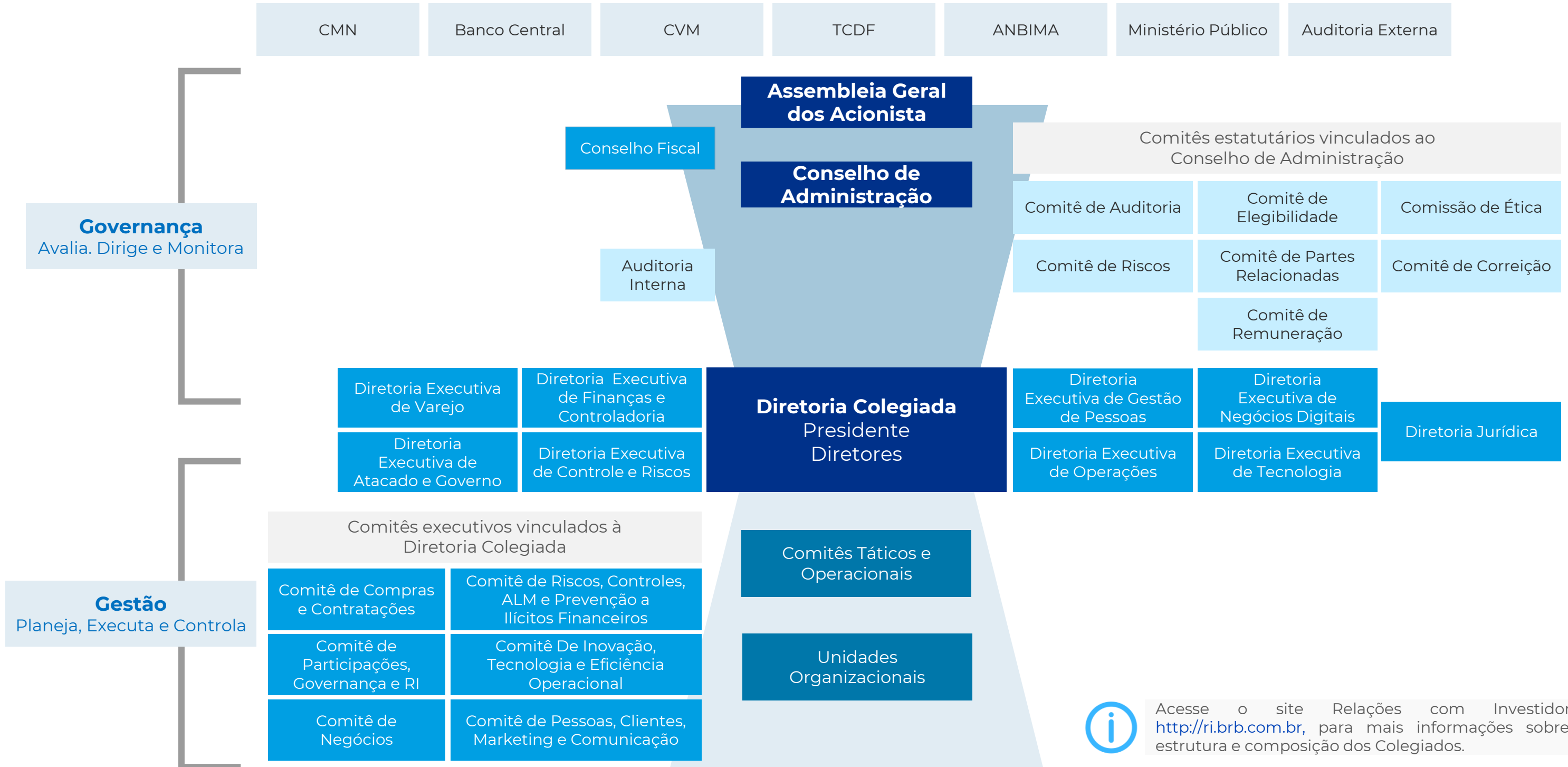

Acesse o site [Relações com Investidores, http://ri.brb.com.br](http://ri.brb.com.br), para mais informações sobre a estrutura e composição dos Colegiados.

# INSTRUMENTOS DE GOVERNANÇA CORPORATIVA

Comprometidos no desenvolvimento e implantação de mecanismos, ferramentas e procedimentos que promovam o aperfeiçoamento da Governança Corporativa, adotamos os seguintes instrumentos:

## REGULAMENTOS

- Estatuto Social
- Regimentos Internos:
  - Diretoria Colegiada
  - Conselho de Administração
  - Conselho Fiscal
  - Comitês vinculados ao Conselho de Administração.
- Código de Conduta
- Código de Ética

## POLÍTICAS

- Política de Distribuição de Dividendos;
- Política de Governança Corporativa;
- Política de Remuneração dos Administradores;
- Política de Gerenciamento Integrado de Riscos e de Capital;
- Política de Divulgação de Atos e Fatos Relevantes;
- Política de Indicação;
- Política de Sucessão;
- Política de PLD/FT;
- Política para Transações com partes Relacionadas;
- Política de Diversidade e Inclusão.



Para mais informações sobre os Instrumentos de Governança Corporativa do BRB, acesse o site <https://ri.brb.com.br/pt/regulamentos-e-politicas>

# PRÁTICAS DE GOVERNANÇA E GESTÃO

## Organização e Gestão

- Atos Societários e Livros Sociais
- Documental: Arquivamento, acesso, classificação do sigilo da informação
- Informações dos membros colegiados
- Secretaria Geral de Governança
- Acompanhamento e Controle
  - Portal de Governança
  - Contrato de Gestão
- Documentação e padronização dos procedimentos
- Transformação digital da governança

## Conformidade e Integridade

- Compliance
- Avaliação e Gestão de Riscos
- Políticas e Procedimentos
- Monitoramento e Auditoria
- Comunicação, Conscientização e Treinamento
- Transparência
- Avaliação de Integridade de fornecedores e parceiros de negócios

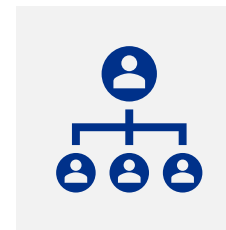

## Órgãos Estatutários e Executivos

- Capacitação Contínua
- Avaliação de desempenho dos Colegiados e seus membros
- Agenda de governança - cumprimento dos atos mandatórios calendário temático e reuniões sistemáticas dos colegiados
- Fluxo decisório e integração dos direcionamentos
- Articulação e Integração:
  - Integração entre colegiados e com as áreas de gestão
  - Integração de pautas, recomendações e follow-ups dos colegiados
  - conformidade e qualidade dos assuntos pautados (competências e alçadas, sigilo, conflito de interesse, pertinência, assessoria Jurídica)
- Planejamento Estratégico
- Política de Indicação e Sucessão
- Política de Governança Corporativa

## Partes Interessadas

- Relacionamento com Investidores
- Transparência das informações corporativas
- Canais de comunicação
- Prestação de Contas

## ESG

- Agenda ESG - tomada de decisão e referência para a Estratégia
- Identificação dos riscos e oportunidades
- Política de Sustentabilidade de Responsabilidade Social, Ambiental e Climática

## ENVIRONMENTAL, SOCIAL, GOVERNANCE - ESG

O BRB tem demonstrado um compromisso cada vez mais sólido com as questões ambientais, sociais e de governança (ESG). Reconhecendo a importância crescente desses temas na agenda global e local, o BRB implementou uma série de iniciativas que refletem seu compromisso em promover um desenvolvimento sustentável e responsável em sua área de atuação.

Reforçando a ideia de que ESG é um processo de gestão de riscos e oportunidades cujo âmbito de análise e observância não pode se restringir aos limites da organização, devendo permear toda a sua cadeia de valor, estruturamos um processo para a conscientização e o engajamento dos nossos fornecedores quanto à temática. Em 2023, apoiado pelo Instituto Ethos, realizamos evento que disseminou conhecimento e boas práticas relacionadas à integridade e ESG para mais de 60 fornecedores.

Ainda nessa linha, os critérios ESG foram incorporados mais claramente no Código de Conduta de Fornecedores, documento que todo fornecedor deve assinar se comprometendo a observar a conduta estabelecida pelo Banco.

Ratificando nosso compromisso com o meio ambiente, demos início à Campanha Mais Verde Menos Papel, cujo objetivo é tornar o papel obsoleto nas atividades do Banco, o que tem envolvido a revisão de processos internos e de negócios, ocasião em que são consideradas as exigências legais e a manutenção da excelência no relacionamento com os nossos clientes.

Também foi dado início a campanha de redução de consumo de plástico, de modo a diminuirmos o consumo de descartáveis na nossa instituição e a um projeto piloto de gestão de energia, contemplando 10 unidades, de modo a que possamos dispor de dados mais precisos que auxiliarão no processo de redução de consumo de energia.

Firmamos parceria com o Instituto Nós Por Elas ratificando mais um dos nossos compromissos para com a superação dos desafios enfrentados pela sociedade. Pela parceria, o Instituto auxiliará o Banco na implementação de práticas que contribuam no combate à violência contra a mulher.



# PACTO GLOBAL ONU

Formalizamos nosso compromisso de seguir alinhando nossas operações e estratégia aos 10 princípios universais nas áreas de direitos humanos, trabalho, meio ambiente e anticorrupção, por meio de nossa adesão ao Pacto Global da Organização das Nações Unidas.

Agora, integramos a maior iniciativa de sustentabilidade corporativa do Planeta, composta por um grupo de mais de dezesseis mil corporações sediadas ao redor do mundo.

## PRINCÍPIOS UNIVERSAIS

### DIREITOS HUMANOS ●



**1. RESPEITAR**  
e apoiar os direitos humanos reconhecidos internacionalmente na sua área de influência



**2. ASSEGURAR**  
a não participação da empresa em violações dos direitos humanos



**3. APOIAR**  
a liberdade de associação e reconhecer o direito à negociação coletiva



**4. ELIMINAR**  
todas as formas de trabalho forçado ou compulsório



**5. ABOLIR**  
todas as formas de trabalho infantil



**6. ESTIMULAR**  
práticas que eliminem qualquer tipo de discriminação no emprego

### MEIO AMBIENTE ●



**7. ASSUMIR**  
práticas que adotem uma abordagem preventiva, responsável e proativa para os desafios ambientais



**8. DESENVOLVER**  
iniciativas e práticas para promover e disseminar a responsabilidade socioambiental



**9. INCENTIVAR**  
o desenvolvimento e a difusão de tecnologias ambientalmente responsáveis

### ANTICORRUPÇÃO ●



**10. COMBATER**  
a corrupção em todas as suas formas, incluindo a extorsão e o suborno

## OBJETIVOS DE DESENVOLVIMENTO SUSTENTÁVEIS - ODS

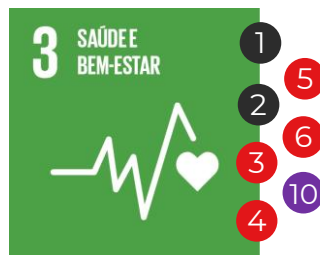

Para informações, clique nas ODS.

## GESTÃO DE RISCOS

Quanto às melhorias implementadas na gestão de riscos e de capital em 2023, cabe mencionar as seguintes ações:

**1 Atualização da Declaração de Appetite por Riscos do Conglomerado BRB - RAS**, alinhada com os objetivos estratégicos da Instituição, para refletir os princípios definidos nos eixos de gestão estabelecidos no Planejamento Estratégico, incluindo limites e valores de referência propostos.

**2 Revisão da Política de Gerenciamento Integrado de Riscos e de Capital - GIR**, que foi adotada como uma estrutura abrangente com ênfase nos princípios, diretrizes, responsabilidades, estrutura de gerenciamento de riscos e de capital, e elaboração de políticas de risco de mercado e IRRBB, de liquidez, de crédito, de operacional que abordam questões específicas e detalhes adicionais para cada risco.

**3 Desenvolvimento e aprimoramento de estudos, relatórios e metodologias** para monitorar, de forma mais efetiva e prospectiva, os principais indicadores do Interest Rate Risk of Banking Book – IRRBB (risco, atual ou prospectivo, do impacto de movimentos adversos das taxas de juros no capital e nos resultados da instituição financeira, para os instrumentos classificados na carteira bancária), do risco de liquidez, do risco de crédito e da gestão do capital.

**4 Manutenção da estabilidade dos indicadores de solvabilidade da Instituição** em níveis adequados, com uma abordagem prospectiva para mensurar os indicadores de capital, visando o gerenciamento do capital e da liquidez, garantindo assim a continuidade dos negócios e a geração de resultados financeiros sustentáveis.

## PROGRAMA DE INTEGRIDADE

O Sistema de Integridade do BRB consiste num conjunto de ações e medidas consolidadas e implantadas com a finalidade de promover a confiança, legalidade, transparência e efetividade na gestão corporativa. Tem por objetivo aprimorar e fortalecer as ações e os mecanismos voltados ao combate à corrupção e à mitigação da ocorrência de desvios, capazes de comprometer os valores éticos, a integridade e sustentabilidade desta Instituição.

Dentre as iniciativas adotadas pelo BRB em 2023, ressaltamos os treinamentos, divulgações e campanhas de aculturação, o monitoramento da efetividade da implementação do Sistema por meio de indicadores. Numa perspectiva de melhoria contínua, observou-se a revisão da base normativa, da metodologia adotada na gestão dos riscos de integridade, bem como do Portal de Integridade interno e externo, com importantes avanços no quesito transparência.

Visando disseminar a cultura de integridade entre os fornecedores e correspondentes no país que atuam junto ao BRB, foi desenvolvida a cartilha do Programa de Integridade, que passou a compor a Certificação Interna de Integridade e PLD/FT, voltada para os Correspondentes no país.

Como reconhecimento da evolução do Sistema oportunizada pela implementação de iniciativas previstas no Sistema de Integridade, foram concedidos pela CGDF o Prêmio Alto Nível 2023, na categoria Ouro, a mais alta classificação que trata de excelência em controle interno, e ainda o Prêmio do Índice de Transparência 2023, pelo destaque no enfrentamento à corrupção, adotando-se a transparência como instrumento essencial na erradicação desse desafio.



## FATORES DE RISCO

No âmbito dos riscos não financeiros, a estrutura de gerenciamento de riscos do BRB dispõe de unidade organizacional para tratar do planejamento e controle dos riscos operacional, reputacional, social, ambiental, climático e cibernético, da prevenção a fraudes e gestão de continuidade de negócios.

As áreas integrantes realizam desde a identificação dos riscos até a mitigação, orientando e fiscalizando a efetividade das ações tomadas pela primeira linha de defesa, tendo como objetivo manter o risco residual em níveis mínimos e assegurar o pleno funcionamento dos processos considerados críticos para o Banco, ainda que em situações de incidentes e/ou crise.

Dentre as principais estratégias utilizadas em 2023 para a gestão dos riscos não financeiros, destacam-se:

### Risco Operacional

- Publicação da 1ª versão da Política de Gerenciamento do Risco Operacional, contendo a estrutura, papéis, responsabilidades e diretrizes;
- Mapeamento de riscos de todos os processos vinculados à Diretoria Executiva de Riscos e Controles;
- Implantação da Base Analítica de Riscos, utilizando Big Data & Analytics, integrando diversas fontes de risco e fornecendo insumos importantes para a gestão do risco operacional;
- Revisão do processo de gestão do risco operacional decorrente de serviços terceirizados considerados relevantes, alinhado às melhores práticas e considerando a estrutura da organização;
- Atualização do framework de gestão do risco operacional, adotando as diretrizes contidas na ISO 31000 em alinhamento com a estratégia das 3 linhas do The IIA;
- Revisão das categorias de perdas, em conformidade com a Circular nº 3.979/2020;

- Implantação da nova Base de Perdas Operacionais, unificando o sistema contábil e registro de perdas;
- Análise de riscos na criação e remodelagem de produtos, serviços e novas contratações;
- Reporte periódico aos órgãos competentes.

### Risco Social, Ambiental e Climático

- Implementação da Gestão do Riscos Sociais, Ambientais e Climáticos – RSAC, em atendimento às Resoluções CMN 4.943/2021 e 4.945/2021;
- Criação de indicador estratégico para avaliação da exposição da instituição aos riscos sociais, ambientais e climáticos;
- Criação de advertências departamentais restritivas para os clientes inscritos em listas de exclusão;
- Divulgação da 1ª versão do Relatório de Gestão do Risco Social, Ambiental e Climático;
- Avaliação de aspectos sociais, ambientais e climáticos no processo de lançamento e remodelagem de produtos e serviços e propostas relevantes;
- Registro de perdas operacionais com marcação específica para o risco social, ambiental e climático;
- Reporte analítico da exposição RSAC dos fornecedores, nas operações de crédito e ativos sujeitos ao risco de mercado e liquidez.

### Risco Reputacional

- Análise do impacto à reputação na criação e remodelagem de produtos, serviços e novas contratações.

### Prevenção a Fraudes.

- Implementado modelo preditivo para golpes, permitindo melhor efetividade na detecção e resposta e, camada de segurança para geração de score na transação em canais eletrônicos, o que possibilitou a redução de perda por fraude.



## FATORES DE RISCO

### Segurança da Informação e Risco Cibernético

- **Aculturação em segurança cibernética:** realização de atividades para aumentar a conscientização sobre segurança cibernética, engenharia social e higiene cibernética;
- **Ferramentas de segurança:** Contratação de ferramentas atualizadas para correlação de eventos computacionais e soluções de segurança de endpoints. Essas ferramentas monitoram continuamente os dispositivos do usuário final para detectar e responder a ameaças cibernéticas;
- **Monitoramento de segurança:** criação de equipe dedicada para monitorar eventos de segurança 24x7;
- **Inteligência de segurança:** uso de Inteligência de Fontes Abertas (OSINT) para monitorar o uso da marca BRB;
- **Atualização de infraestrutura:** atualização dos ativos de infraestrutura para garantir uma comunicação de dados mais segura;
- **Novas tecnologias e conectividade:** Implementação de novas tecnologias e recursos de conectividade para aumentar a segurança da comunicação com empregados remotos e empresas parceiras;
- **Gerenciamento de documentos:** implementação de controles no gerenciamento de documentos para garantir a segurança das informações;
- **Privacidade de dados:** ações voltadas para garantir a conformidade interna e dos canais digitais do BRB com a Lei Geral de Proteção de Dados Pessoais (LGPD);
- **Gestão de Continuidade do Negócio:** realização de uma revisão abrangente de todos os planos de contingência e processos, além da execução de testes de recuperação de desastres a fim de mitigar riscos de indisponibilidade e aprimorar o processo de continuidade do negócio;

- **Gestão de Riscos:** aperfeiçoamento da gestão de riscos cibernéticos e de TI, segregando as avaliações com foco nos ativos de TI das avaliações com foco nas informações e processos do banco. Instituição da avaliação de riscos de terceiros para uma abordagem abrangente da gestão de riscos;
- **Auditoria e Conformidade:** realização regular de auditorias de segurança para garantir a conformidade com as normas e regulamentos de segurança da informação;
- **Parcerias Estratégicas:** colaboração com outras organizações, tanto no setor público quanto privado, para compartilhar informações sobre ameaças cibernéticas e melhores práticas de segurança da informação.





## DADOS ECONÔMICOS-FINANCEIROS

No acumulado do ano, o BRB registrou lucro líquido recorrente de R\$ 200 milhões, crescimento de 24,4%, em relação ao ano anterior.

Na composição do resultado, destaca-se, no comparativo anual, o aumento das receitas de operações de crédito (+38,9%), movimento que acompanha o crescimento da carteira (+17,7%) e a reprecificação da base, reforçada pela otimização do portfólio e pelo crescimento da originação de operações com maior margem.

A receita de prestação de serviços do BRB foi de R\$ 288 milhões, crescimento de 4,9% na comparação anual. Nesse resultado, destacaram-se as receitas de cartões, demonstrando maior volume transacionado por esse meio, e conta corrente.

A diversificação do portfólio de produtos e do perfil da base de clientes do BRB tem elevado os ativos totais do Banco, que chegaram ao final de 2023 a R\$ 49,2 bilhões, crescimento de 23% na comparação anual.

Esses números são resultado da estratégia de crescimento do BRB, a partir da expansão de sua base de clientes e do fortalecimento de seu completo, robusto e moderno ecossistema de produtos e serviços financeiros, proporcionando, dessa forma, rentabilidade e perenidade em suas operações, além de possibilitar manter-se atinente à sua missão de banco público protagonista do desenvolvimento econômico e social, em suas regiões de operação.



R\$ **200** milhões  
**Lucro Líquido Recorrente**



R\$ **288** milhões  
**RPS**



R\$ **2,7** bilhões  
**Margem financeira**



R\$ **49,2** bilhões  
**Ativos totais**



Informações mais detalhadas sobre o desempenho financeiro estão disponíveis na Central de Resultados, no site de Relações com Investidores do BRB em <https://ri.brb.com.br/informacoes-aos-investidores/central-de-resultados/>.

## DESCRIÇÃO DA COMPOSIÇÃO E DA REMUNERAÇÃO DA ADMINISTRAÇÃO

Anualmente, a Assembleia Geral de Acionistas aprova o Montante Global de Remuneração dos Administradores, conforme art. 152 da Lei nº 6.404/1976 e normas que regem o Sistema Financeiro Nacional, definindo o teto de dispêndios com as remunerações fixa e variável, e benefícios, conforme aplicável, aos membros do Conselho de Administração e da Diretoria do BRB.

Os Administradores do banco fazem jus a uma remuneração fixa mensal, compatível com a complexidade e responsabilidade do cargo, aprovada pelo Conselho de Administração, mediante proposição do Comitê de Remuneração, observado o valor do montante global definido pela Assembleia de Acionistas. A revisão da remuneração fixa é realizada anualmente.

A remuneração dos membros da Diretoria também engloba a remuneração variável, mediante

o cumprimento das metas e regras previstas em regulamentação proposta pelo Comitê de Remuneração, atualmente por meio de contratos de gestão e resultados, e aprovada pelo Conselho de Administração. A definição das metas de desempenho dos executivos deriva do Planejamento Estratégico e do Orçamento, ambos aprovados pelo Conselho de Administração.

Por fim, os membros da Diretoria possuem a possibilidade de adesão aos benefícios de previdência privada e de plano de saúde e os membros do Conselho de Administração possuem a possibilidade de adesão ao benefício de previdência privada.

Dessa forma, seguem as informações:

Órgão	Total de membros por cargo**	Remuneração Fixa	Remuneração Variável***	Adicionais*
<b>Presidência</b>	1	R\$ 762.672,82	R\$ 377.350,46	R\$ 41.947,08
<b>Diretoria Colegiada</b>	9	R\$ 4.128.944,00	R\$ 1.466.235,92	R\$ 499.063,25
<b>Conselho de Administração</b>	9	R\$ 947.933,28	Não há	Não houve
<b>Conselho Fiscal</b>	5	R\$ 665.810,28	Não há	Não houve
<b>Comitê de Auditoria</b>	3	R\$ 1.330.979,10	Não há	Não houve
<b>Comitê de Remuneração</b>	3	R\$ 245.522,05	Não há	Não houve
<b>Comitê de Riscos</b>	3	R\$ 109.120,92	Não há	Não houve
<b>TOTAL</b>	33	R\$ 8.190.982,45	R\$ 1.843.586,38	R\$ 541.010,33

\*Plano de Saúde e Previdência Privada

\*\*Média anual dos membros

\*\*\*Participação nos Lucros e Resultados



[Políticas  
Públicas](#)

[Instituto  
BRB](#)

[Governança  
Corporativa](#)

[Outras  
Informações](#)

# Outras Informações



## BRB DTVM - Distribuidora de Títulos e Valores Mobiliários S/A

### RAZÃO SOCIAL

BRB DTVM - Distribuidora de Títulos e Valores Mobiliários S/A

### CNPJ

33.850.686/0001-69  
NIRE 5330000603-2

### SEDE

SAUN Quadra 05, Lote C, Brasília-DF

### TIPO DE ESTATAL

Subsidiária integral do BRB - Banco de Brasília S.A

### ACIONISTA CONTROLADOR

BRB - Banco de Brasília S.A

### TIPO SOCIETÁRIO

Sociedade Anônima

### TIPO DE CAPITAL

Fechado

### ABRANGÊNCIA DE ATUAÇÃO

Nacional / Internacional

### SETOR DE ATUAÇÃO

Mercado de Capital e Financeiro

## INTERESSE PÚBLICO

A BRB DTVM - Distribuidora de Títulos e Valores Mobiliários S/A é uma Sociedade Anônima de capital fechado, subsidiária integral do BRB - Banco de Brasília S.A., criada conforme autorização contida na Lei 6.385/76 e na Resolução CMN 1.120/86, regida pela Lei das Sociedades Anônimas (Lei 6.404/76), seu Estatuto e demais disposições legais aplicáveis.

É membro da Associação Brasileira das Entidades dos Mercados Financeiro e de Capitais e aderente ao Código Anbima de Regulação e Melhores Práticas para os Fundos de Investimento. A empresa é aderente ao Foreign Account Tax Compliance Act, acordo de cooperação intergovernamental, assinado entre Brasil e Estados Unidos, em 23 de setembro de 2014, que visa melhorar a observância de preceitos tributários internacionais.

A BRB DTVM possui como atividades principais a administração e distribuição de fundos de investimentos e, também, a intermediação de títulos e valores mobiliários, públicos e privados, estruturação de operações e captação de recursos junto a clientes institucionais, especialmente Fundos de Pensão, Seguradoras e Regimes Próprios de Previdência Social.

A empresa busca proporcionar um ambiente completo de produtos e serviços, almejando tornar-se o agente de investimentos preferencial para os clientes do Banco BRB, complementando a jornada de relacionamento no Conglomerado. Essa estratégia visa fortalecer a posição da BRB DTVM no mercado e consolidar sua presença como parceira confiável para as necessidades de investimento dos clientes.

## DIRETORIA

Emerson Vasconcelos Rizza

Diretor de Administração de Recursos de Terceiros, respondendo pela Presidência BRB DTVM

Cynthia Judite Perciano Borges

Diretora Administrativa, Financeira e de Serviços

Kellen Kris Alves Brito

Diretora de Controle e Riscos



# BRB DTVM - Distribuidora de Títulos e Valores Mobiliários S/A

## PLATAFORMA BRB INVESTIMENTOS

Em 2023, a BRB DTVM reorganizou sua estrutura para fortalecer o novo modelo de negócios implementado pela Distribuidora, que deixou de oferecer alguns serviços, como gestão e custódia, e focou na comercialização de produtos de investimentos, especialmente via Plataforma de Investimento, implementando melhorias, tornando o processo de adesão à ferramenta mais simplificado para os clientes do Banco.

O resultado do ano sedimenta o modelo de atuação da BRB DTVM na vertical de investimentos do Conglomerado e a melhora na experiência do cliente com a Plataforma de Investimentos, consolidando a visão de Banco completo do BRB, que oferece produtos e serviços competitivos, capaz de viabilizar a geração de negócios que favoreça o fortalecimento da marca e a produção de resultados sólidos e consistentes.

Com a BRB Investimentos, os clientes têm acesso a mais de 600 produtos de investimento, além do homebroker, o que lhes permite operar diretamente no mercado de ações, e Tesouro Direto, para as aplicações em títulos públicos. A cartela de produtos disponíveis é completa e coloca a plataforma de investimentos do BRB entre as melhores do mercado, com opção tanto para clientes institucionais quanto para o varejo. As soluções oferecidas incluem, ainda, a possibilidade de realizar investimentos em ativos no exterior, dentre outros.

Lançamos na plataforma de Investimentos, o Fundo BRB Investimento Sustentável, destinado aos clientes que desejam realizar seus investimentos em fundos que possuem o histórico de empresa ESG/IS, e o Fundo BRB FIA Dividendos, destinados aos clientes que desejam realizar seus investimentos em ações que possuem o histórico de bons pagadores de dividendos. A Plataforma também conta com, os Fundos de Renda Fixa BRB High Grade e BRB IMA-S, que possuem estratégias de alocações em ativos de baixo risco, sendo o último com a carteira composta 100% por títulos públicos.

## RESULTADOS

2022 x 2023

R\$ **3,31** bilhões  
Patrimônio Líquido  
administrado

**+ 135** mil Clientes  
Plataforma e Cotistas  $\wedge$ 223%

R\$ **1** bilhão  
Patrimônio custodiado  
na Plataforma  $\wedge$ 122%

**+ 103** mil contas  
abertas  $\wedge$  356%

## ESTRUTURA ADMINISTRATIVA E DE GOVERNANÇA

A BRB DTVM tem promovido ajustes em sua estrutura organizacional e no quadro de pessoal, com o intuito de se adaptar aos desafios do mercado e aprimorar sua eficiência operacional, em consonância com as exigências das melhores práticas de governança corporativa e as diretrizes estabelecidas pelos órgãos reguladores.

A empresa tem dedicado recursos ao longo dos anos para o desenvolvimento de seus colaboradores, proporcionando capacitação de alto nível e orientação técnica sobre os negócios, produtos e serviços, como parte de sua estratégia de fortalecimento e crescimento. O resultado desse alinhamento se reflete em um corpo funcional onde 93,4% possuiu pós graduação em nível de especialização.

## BRB DTVM - Distribuidora de Títulos e Valores Mobiliários S/A

### POLÍTICAS OU PRÁTICAS DE GOVERNANÇA CORPORATIVA

Os comportamentos esperados na condução de todos os negócios e atividades da BRB DTVM estão regulados nas políticas do BRB, as quais são aderidas pela Instituição.

### ESTRUTURA DE CONTROLES INTERNOS E GERENCIAMENTO DE RISCOS

A BRB DTVM possui em sua estrutura unidade de controles internos e riscos, constituída por uma gerência de área ligada diretamente à Diretoria de Controle e Risco, o que garante um grau de independência em suas atuações.

Foram implementadas ações de aperfeiçoamento do modelo de controles internos, com aplicação de metodologia de definição de processos críticos, revisão do mapeamento dos processos, atualização de normativos internos relevantes, dentre outros, conforme planejamento de trabalho aprovado nas estruturas internas da companhia.

A área de controles internos e riscos atua, continuamente, observando regras que permeiam a execução das atividades da conformidade, do risco operacional, risco de integridade e do risco não financeiro, assegurando que todo o corpo funcional esteja trabalhando de forma a alcançar os objetivos estratégicos da Instituição. Além disso, a área trabalha de forma constante no acultramento dos empregados, prezando e disseminando a importância dos controles internos e da conformidade, buscando materializar os conhecimentos descritos para a rotina de toda a empresa.

No que tange aos aspectos regulatórios e legais, a BRB DTVM está sujeita às normas que disciplinam sua atuação, como a Lei 13.303/2016 (Lei das Estatais), Instruções Normativas da Comissão de Valores Mobiliários - CVM, normativos da Associação Brasileira das Entidades dos Mercados Financeiros e de Capitais - Anbima e Resoluções do Banco Central do Brasil - BCB.

Para tanto, a Gerência de Controles Internos e Riscos produz trimestralmente Relatório de Controles Internos e Conformidade, consolidado ao fim do exercício no Relatório Anual que apresenta o compilado de todas as ações realizadas no decorrer do ano e cumpre as exigências legais atinentes ao tema.

O resultado dos trabalhos de gestão de riscos e controles internos é apresentado à alta administração da BRB DTVM para conhecimento e auxílio na tomada das decisões estratégicas e no acompanhamento relacionado à aderência das atividades desenvolvidas externos e internos. Além disso, a Distribuidora passa por avaliações periódicas da Auditoria Interna, da Auditoria Independente e de outros órgãos externos, como a CVM, ANBIMA, TCDF, Bacen, dentre outros.

### DESCRIÇÃO DA COMPOSIÇÃO E DA REMUNERAÇÃO DA ADMINISTRAÇÃO

Órgão	Total de membros por cargo**	Remuneração Fixa	Remuneração Variável***	Adicionais*
<b>Presidência</b>	1	R\$ 598.404,84	Não houve	Não houve
<b>Diretoria Colegiada</b>	4	R\$ 909.213,80	R\$ 397.004,35	R\$ 186.275,54
<b>Conselho de Administração</b>	0	Não há	Não há	Não há
<b>Conselho Fiscal</b>	3	R\$ 325.250,64	Não há	Não houve
<b>Comitê de Auditoria</b>	0	Não há	Não há	Não há
<b>Comitê de Remuneração</b>	0	Não há	Não há	Não há
<b>Comitê de Riscos</b>	0	Não há	Não há	Não há
<b>TOTAL</b>	8	R\$ 1.832.869,28	R\$ 397.004,35	R\$ 186.275,54

\*Plano de Saúde e Previdência Privada

\*\*Média anual dos membros

\*\*\*Participação nos Lucros e Resultados

## FINANCEIRA BRB

**RAZÃO SOCIAL**BRB – CRÉDITO, FINANCIAMENTO E  
INVESTIMENTO S.A.**CNPJ**33.136.888/0001-43  
NIRE 5330000493-5**SEDE**

SAUN Quadra 05, Lote C, Brasília-DF

**TIPO DE ESTATAL**Subsidiária integral do BRB - Banco  
de Brasília S.A**ACIONISTA CONTROLADOR**

BRB - Banco de Brasília S.A

**TIPO SOCIETÁRIO**

Sociedade Anônima

**TIPO DE CAPITAL**

Fechado

**ABRANGÊNCIA DE ATUAÇÃO**

Nacional / Internacional

**SETOR DE ATUAÇÃO**

Financeiro / Bancos

## DIRETORIA

Dario Oswaldo Garcia Junior

Diretor Financeiro e de Administração,  
respondendo pela Presidência e pela Diretoria  
de Clientes e Negócios

## PLANEJAMENTO ESTRATÉGICO

Durante o ano de 2023, a Financeira BRB revisou seu planejamento estratégico tendo como propósito realizar sonhos por meio de soluções financeiras. Com a visão de se tornar um ecossistema completo de soluções financeiras e proporcionar experiências personalizadas aos clientes, o compromisso foi firmado para diversificar o portfólio e as fontes de receita, sendo ainda mais relevante para os nossos clientes e agregando mais valor ao Acionista e à sociedade.

A eficiência e inovação foram destacadas como pilares essenciais da Financeira BRB. O compromisso com a redução de despesas e o aumento das receitas impulsionou a busca por eficiência. O Índice de Eficiência Operacional diminuiu significativamente de 61,33% em 2022 para 21,62% em 2023, refletindo uma alocação mais eficaz dos recursos e um desempenho otimizado.

O investimento no desenvolvimento dos colaboradores é uma prioridade, como demonstrado pelas 4.901 horas totais dedicadas a treinamentos em 2023, aproximadamente 107 horas por empregado.

A Financeira BRB está determinada a conquistar a distinção de ser considerada uma das melhores empresas para se trabalhar, oferecendo condições favoráveis de crescimento profissional e bem-estar. A combinação dessas diretrizes e programas junto ao BRB permite que a Financeira BRB continue atraindo e retendo talentos, enriquecendo a cultura organizacional e contribuindo para o crescimento sustentável da empresa.



## FINANCEIRA BRB

### PRINCIPAIS FEITOS E RESULTADOS

A Financeira BRB possui atuação focada em produtos de crédito de varejo, com a finalidade de prospectar novos clientes para o Conglomerado BRB, ampliar seu portfólio e aumentar a capilaridade da marca BRB nos diversos estados e municípios onde realiza suas operações.

#### PRODUTOS OFERECIDOS AOS CLIENTES

- Crédito Consignado Público
- Financiamento de Veículos
- Antecipação de Saque Aniversário FGTS
- Home Equity
- Financiamento de Placas Fotovoltaicas.

Como estratégia, expandiu sua originação de crédito, que cresceu 257% em comparação ao ano anterior, principalmente no convênio do INSS. Aliada à uma estratégia de otimização de Capital, com operações de cessão de carteiras de crédito consignado, a carteira de crédito total superou a marca histórica de R\$ 3,7 bilhões, 31,64% a mais do que no ano anterior, atingindo a marca de mais de 270 mil clientes.

Em relação à diversificação de negócios, a Financeira BRB obteve crescimento em outras linhas de crédito, baixando o percentual de concentração no produto Consignado Público de 98%, para 86,4%, com destaque para o produto Antecipação de Saque Aniversário do FGTS que passou a representar 11,1% da carteira em 2023.

Esse plano foi desenvolvido de maneira sólida e sustentável, com a manutenção dos níveis de inadimplência baixos, que fechou o ano em 2,23%, redução de 0,31 ponto percentual em comparação a 2022. A qualidade da carteira continua a evoluir, com 98,6% das operações classificadas entre AA e C, demonstrando o compromisso da Financeira BRB com práticas de gestão de risco eficazes.

Como resultado da estratégia para o ano, as Receitas da Intermediação Financeira alcançaram um total de R\$ 718,4 milhões, representando um crescimento de 120,8% em comparação ao ano anterior, encerrando o ano com um lucro líquido histórico.



Os resultados alcançados refletem sua estratégia e compromisso com a excelência operacional. Com um crescimento expressivo na originação de crédito e nas receitas financeiras, aliado à diversificação do portfólio e à eficiência operacional aprimorada, a Financeira BRB está bem posicionada para continuar seu crescimento sustentável e agregar valor aos acionistas e à sociedade como um todo.

### ESTRUTURA DE CONTROLES INTERNOS E GERENCIAMENTO DE RISCOS

A estrutura de gerenciamento de riscos e controles internos é regida pelas políticas do BRB, incluindo a Política de Controles Internos, Política de Conformidade, Política de Gerenciamento Integrado de Riscos e de Capital e o Sistema de Integridade BRB. A Financeira BRB se submeteu à estrutura de seu Acionista Controlador, no modelo de Três Linhas, tendo a Auditoria Interna do BRB como papel de 3ª linha.



## FINANCEIRA BRB

### ESTRATÉGIA DE DIVULGAÇÃO E RESPONSABILIDADE SOCIAL

A divulgação da marca Financeira BRB e de seus produtos vai além de uma simples estratégia de marketing; é um compromisso com o apoio ao esporte e à cultura, visando não apenas promover a instituição, mas também contribuir para o bem estar social.

No primeiro semestre concentramos nossos esforços em apoiar eventos significativos, como o Circuito de Ciclismo, a Festa Junina da Astrisutra - TST e a Copa Fire's League - CBMDF. No segundo semestre, demos suporte a iniciativas como a Orquestra Sinfônica do Corpo de Bombeiros do Distrito Federal, Corrida do Fogo, Capital Moto Week e outra etapa do Circuito de Ciclismo. Ao patrocinar esses eventos, nosso objetivo vai além da mera presença; buscamos proporcionar experiências únicas que impactem positivamente a vida de nossos clientes e potenciais clientes.

Essas ações não apenas fortalecem a marca Financeira BRB, mas também abrem portas para novas oportunidades de negócios, impulsionando nossa expansão e alcançando um público mais diversificado. Acreditamos que essas iniciativas são uma forma genuína de nos conectar com a comunidade e aumentar o engajamento público, demonstrando nosso compromisso com a responsabilidade social e o desenvolvimento sustentável.

### POLÍTICAS E PRÁTICAS DE GOVERNANÇA CORPORATIVA

A Financeira BRB adere às políticas do BRB, que regulam os comportamentos esperados na condução de todos os negócios e atividades da instituição, garantindo a conformidade com as melhores práticas de governança corporativa.

### ESTRUTURA ADMINISTRATIVA E DE GOVERNANÇA

A estrutura administrativa da Financeira BRB está estabelecida em seu Estatuto Social e nos Regimentos Internos de seus órgãos de governança: Assembleia Geral de Acionistas, Conselho Fiscal e Diretoria Colegiada.

Como subsidiária integral do BRB, a Financeira BRB se submete ao Conselho de Administração do BRB e reportou-se à Auditoria Interna, aos Comitês de Auditoria, de Riscos, de Remuneração e de Elegibilidade, à Comissão de Ética, à Corregedoria e ao Comitê de Correição do BRB e de Partes Relacionadas do seu Controlador.

### DESCRIÇÃO DA COMPOSIÇÃO E DA REMUNERAÇÃO DA ADMINISTRAÇÃO

Órgão	Total de membros por cargo**	Remuneração Fixa	Remuneração Variável***	Adicionais*
<b>Presidência</b>	1	R\$ 278.424,48	R\$ 0,00	Não houve
<b>Diretoria Colegiada</b>	2	R\$ 196.976,48	R\$ 0,00	R\$ 32.463,79
<b>Conselho de Administração</b>	0	Não há	Não há	Não há
<b>Conselho Fiscal</b>	3	R\$ 330.882,48	Não há	Não houve
<b>Comitê de Auditoria</b>	0	Não há	Não há	Não há
<b>Comitê de Remuneração</b>	0	Não há	Não há	Não há
<b>Comitê de Riscos</b>	0	Não há	Não há	Não há
<b>TOTAL</b>	6	R\$ 806.283,44	R\$ 0,00	R\$ 32.463,79

\*Plano de Saúde e Previdência Privada

\*\*Média anual dos membros

\*\*\*Participação nos Lucros e Resultados



## BRBCARD

**RAZÃO SOCIAL**

Cartão BRB S.A.

**CNPJ**01.984.199/0001-00  
NIRE 5330000557.5**SEDE**

SAUN Quadra 05, Lote C, Brasília-DF

**TIPO DE ESTATAL**Subsidiária integral do BRB - Banco  
de Brasília S.A**ACIONISTA CONTROLADOR**

BRB - Banco de Brasília S.A

**TIPO SOCIETÁRIO**

Sociedade Anônima

**TIPO DE CAPITAL**

Fechado

**ABRANGÊNCIA DE ATUAÇÃO**

Nacional / Internacional

**SETOR DE ATUAÇÃO**

Meios de Pagamento e Serviços

**DIRETOR DE OPERAÇÕES,  
PESSOAS, ADMINISTRAÇÃO E  
SEGURANÇA:**Alex Rangel Alonso  
E-mail: diopp@brbcard.com.br  
Contato: (61) 3409-2226**AUDITORES INDEPENDENTES**Ernest & Young  
Responsável Técnico:  
Gilberto Bizerra de Souza  
E-mail: gilberto.souza@br.ey.com  
Telefone: (11) 2104-0180

## CONSELHO DE ADMINISTRAÇÃO

Paulo Henrique Bezerra Rodrigues Costa	Presidente do C.A.
Carlos Alberto Carneiro Moreira Junior	Membro
Cynthia Judite Perciano Borges	Membro
Dario Oswaldo Garcia Junior	Membro
Diogo Ilário de Araújo Oliveira	Membro
Luana de Andrade Ribeiro	Membro
José Maria Corrêa Dias Junior	Membro

## DIRETORIA EXECUTIVA

Carlos Alberto Carneiro Moreira Junior	Diretor-Presidente BRBCARD
Alex Rangel Alonso	Diretor de Operações, Pessoas, Administração, Finanças e Segurança
Hugo Andreolly Albuquerque Costa Santos	Diretor de Clientes e Produtos
Luis Cassio de Oliveira	Diretor de Marketing e Negócios
Marcos Paulo Ilídio dos Santos	Diretor de Tecnologia

## BRBCARD

### INTERESSE PÚBLICO

A Cartão BRB S.A. (“BRBCARD” ou “Companhia”) é uma sociedade anônima fechada de direito privado, integrante do Conglomerado BRB, cujo controlador é o BRB - Banco de Brasília S.A. (“Banco” ou “Controlador”). Constituída em 23 de julho de 1997, tem como objetivo emitir e administrar o portfólio de produtos e serviços de cartões de crédito e meios de pagamento, pré ou pós-pagos, próprios ou de terceiros, mantendo um papel de intermediador entre os portadores de cartões, os estabelecimentos afiliados, as bandeiras e o Banco.

Emissora de cartões de crédito e de cartões pré-pago, a BRBCARD oferece um amplo portfólio de produtos para oferta a todos os segmentos da sociedade brasileira, de cartões de crédito para o cliente mais digital ao cartão de crédito para o segmento de altíssima renda, e cartões pré-pago para uso geral, multibenefícios e uma imensa gama de produtos voltados para atender a crescente demanda de programas governamentais de cunho social.

A BRBCARD está presente também no segmento de Adquirência, por intermédio da subadquirente BRBPAY, ofertando soluções para a captura e processamento de meios de pagamento, seja pelas tradicionais maquininhas (POS) ou por soluções mais customizadas, de um simples link de pagamento a um gateway para recebimento de transações por e-commerce.

Além da emissão de cartões para clientes em todo território nacional, a expansão segue com ações de visibilidade e ampliação da aceitação por meio da subadquirente BRBPAY, com projetos estabelecidos com a Associação de Comerciantes da Rua Dias Ferreira, localizada no RJ, no estado de Goiás, por meio de parcerias com restaurantes em Goiânia e Pirenópolis, e no estado da Bahia, em Salvador.

### RESULTADOS

R\$ **98,6** milhões  
Lucro Líquido

R\$ **1,22** bilhão  
Patrimônio Líquido

#### BASE ATIVA QTDE MILHÕES

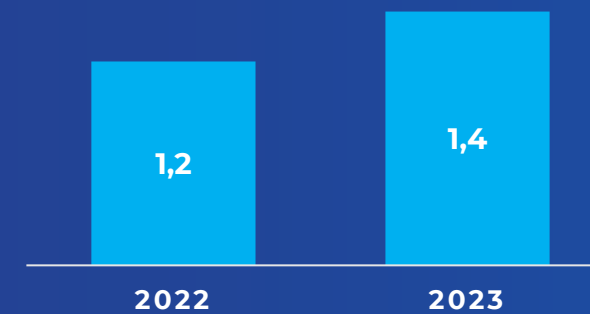

#### FATURAMENTO R\$ BILHÕES

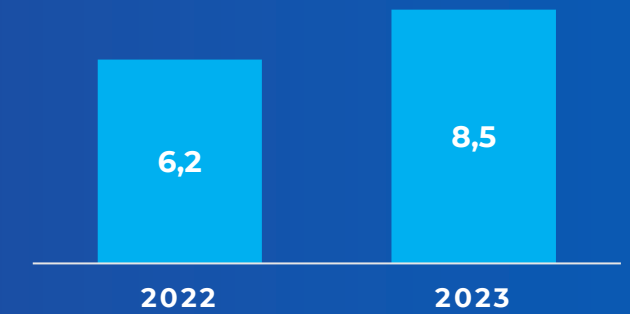

R\$ **347** milhões  
Faturamento da BRBPAY  
^ 285%



**+ 2** milhões  
de transações



## BRBCARD

# ESTRUTURA ADMINISTRATIVA E DE GOVERNANÇA

Com o propósito de trazer benefícios para o Conglomerado BRB e acionistas, alinhando o Banco às melhores práticas de governança e gestão e visando simplificar a estrutura societária com a horizontalização das empresas, foi realizada a Reorganização Societária do Conglomerado BRB, composto por 4 fases, tornando a BRBCARD, subsidiária integral do BRB.

Ainda no contexto da organização societária, em fevereiro de 2023, foi concluída a venda da participação acionária da BRBCARD na Entre Payments. O processo de saída contou com a auditoria e consultoria da PricewaterhouseCoopers ("PWC") para o estudo de Valuation e a Pinheiro Neto Advogados para suporte jurídico nas negociações e fechamento da transação. O encerramento da sociedade resultou em um Ganho de Capital de R\$ 2,287 milhões no balanço da BRBCARD.

## PROGRAMAS SOCIAIS

A BRBCARD tem como seu principal foco de serviços a emissão de cartões pré-pagos e pós-pagos e o credenciamento de estabelecimentos comerciais, sendo os programas sociais operacionalizados pelo Banco BRB, [vide página 8](#).

# DESCRIÇÃO DA COMPOSIÇÃO E DA REMUNERAÇÃO DA ADMINISTRAÇÃO

Órgão	Total de membros por cargo**	Remuneração Fixa	Remuneração Variável***	Adicionais*
<b>Presidência</b>	1	R\$ 642.688,75	R\$ 163.267,34	R\$ 66.404,99
<b>Diretoria Colegiada</b>	3	R\$ 1.751.101,82	R\$ 304.798,49	R\$ 171.941,34
<b>Conselho de Administração</b>	5	R\$ 511.377,06	Não há	Não há
<b>Conselho Fiscal</b>	4	R\$ 330.882,48	Não há	Não há
<b>TOTAL</b>	13	R\$ 2.702.478,80	R\$ 468.065,83	R\$ 171.941,34

\*Plano de Saúde e Previdência Privada Resultados

\*\*Média anual dos membros

\*\*\*Participação nos Lucros e



## BRBCARD

# ESTRUTURA DE CONTROLES INTERNOS E GERENCIAMENTO DE RISCOS

A Companhia possui em sua estrutura organizacional unidade específica, subordinada à Presidência, com a missão de identificar, mensurar, monitorar, controlar, mitigar e gerenciar continuamente os controles internos e a gestão dos riscos, de modo a garantir a estrita observância das normas legais e regulamentares aplicáveis, com atuação independente assegurada.

A implantação da estrutura de gerenciamento de controles internos e riscos demonstra a preocupação da Companhia com a solidez, a segurança, a eficiência de seus processos e do seu modelo de negócios. Tem como principal foco, a prevenção de riscos na contratação das operações e na prestação de serviços aos seus clientes, além da preservação do seu patrimônio e ao cumprimento das normas editadas pelos órgãos de fiscalização e controle.

Em razão de sua posição estratégica dentro do Conglomerado BRB e do caráter de integração na gestão de riscos em conglomerados, impresso nas normas reguladoras vigentes, a BRBCARD gerencia seus riscos e suas necessidades de capital em sintonia com as diretrizes e os princípios emanados de seu Controlador.

As políticas e manuais de controles internos e gerenciamento de riscos revelam que a estrutura é compatível com a natureza das atividades da Companhia, com a complexidade dos produtos e serviços oferecidos e guardam proporcionalidade com a dimensão das exposições aos riscos.

A BRBCARD adota o modelo de Linhas de Defesa, conjunto de agentes da instituição que possuem papéis e responsabilidades estabelecidos no gerenciamento de riscos e controle. As atividades de controles são constantemente avaliadas, tomando como referência as boas práticas estabelecidas pelos padrões do Committee of Sponsoring Organization of TradeWay Commission - COSO.

## Risco de Liquidez

Por intermédio da análise do seu fluxo de caixa diário e do monitoramento de indicadores, a BRBCARD identifica, mensura, controla, mitiga e gerencia continuamente a exposição ao risco de liquidez.

A política de investimentos permite atuar, de forma conservadora, na aplicação dos recursos financeiros, de modo a sempre manter ativos líquidos em montantes suficientes para cumprimento de suas obrigações.

## Risco Operacional

O processo de gerenciamento de risco operacional tem por objetivo identificar, avaliar, monitorar, controlar e mitigar os riscos operacionais relacionados às atividades e aos negócios da BRBCARD, a fim de proteger o patrimônio, minimizando as perdas decorrentes dos eventos de riscos determinados pela Resolução Bacen nº 3.681/2013.

O gerenciamento adequado do risco operacional está diretamente relacionado ao conhecimento dos processos existentes na companhia. Para tanto, a gestão do risco na BRBCARD é baseada no mapeamento de processos para identificação e avaliação dos riscos operacionais.



## PROGRAMA DE INOVAÇÃO BRB

O Programa de Inovação BRB atua em três pilares: Pessoas, Intraempreendedorismo e Inovação Aberta. Esses elementos norteiam as oportunidades que o programa proporciona e explora, constituindo, assim, a base da estratégia, cujo propósito é impulsionar uma cultura participativa e inovadora, incentivando o pensamento crítico e criativo.

As estratégias para promover a cultura de inovação foram fortalecidas, visando impulsionar o engajamento e a motivação dos colaboradores. Nesse contexto, as iniciativas de *innovation culture*, voltadas para a capacitação e atuação de empregados, foram reformuladas, o que proporcionou aumento na disseminação do conhecimento, na promoção da cultura de inovação e no estímulo às equipes para a adoção de metodologias ágeis na organização e acompanhamento de projetos.

No pilar de Intraempreendedorismo (empreendedorismo corporativo), o Banco intensificou as iniciativas com a realização de Jornadas – oficinas de design *thinking*, composta por times internos multidisciplinares, focadas na melhoria da experiência do cliente e na eficiência operacional. Realizamos 25 jornadas, com a participação de mais de 590 empregados e entrevistando mais de 20 mil clientes.

O Programa de Inovação do BRB conta, também, com um espaço de coworking no Parque Tecnológico de Brasília - BRBLAB. Esse espaço é utilizado para fomentar iniciativas internas de capacitação, como *workshops* e palestras, e para iniciativas externas, dos atores do ecossistema de inovação, de todo o Parque Tecnológico de Brasília. Os eventos realizados no BRBLAB reuniram mais de 5.000 participantes, fortalecendo o ecossistema inovador local e estimulando a sinergia entre governo, empreendedores e startups. Foram realizados ainda 84 eventos e encontros do ecossistema, que movimentou mais de 2.100 pessoas no espaço.

O programa de Inovação se destacou ao enviar a segunda turma de colaboradores para o escritório do BRB no Vale do Silício, na Califórnia - EUA. A missão dessa vez, foi impulsionar o desenvolvimento do novo App BRB, visando aprimorar a experiência no canal mobile do banco. O projeto foi concebido com o propósito de oferecer, de maneira fácil e personalizada, uma gama de produtos e serviços por meio do aplicativo.

O grupo designado para integrar o projeto passou por um período de imersão de três meses no escritório do BRB na Califórnia-EUA, dedicado ao desenvolvimento da solução. Ainda em julho de 2023, foi lançada uma nova versão do BRB mobile, trazendo uma interface mais moderna e atrativa para os clientes. Uma série de novas funcionalidades foram implementadas nos meses subsequentes, tornando o aplicativo do BRB ainda mais completo. Como resultado, as avaliações do App nas lojas de aplicativos tiveram uma melhoria significativa, figurando entre as maiores notas, durante o 4T23, quando comparado com aplicativos de outros bancos.

Essas iniciativas formam um conjunto robusto de ações, transformando o BRB em um dos maiores players de inovação do Distrito Federal e Região, em colaboração com o Governo local. O comprometimento com a inovação continua a impulsionar o progresso e a consolidar o BRB como banco público, sólido e de destaque no cenário nacional, proporcionando aos clientes experiências únicas, completas e inovadoras.



## PERSPECTIVAS

Atento às mais recentes inovações do mercado, o BRB segue se construindo para o futuro. Estamos comprometidos em aprimorar nossas políticas públicas, atendimento ao cliente e soluções governamentais.

Para os próximos anos continuaremos no propósito de transformar a vida das pessoas e promover o desenvolvimento econômico, social e humano. Nesse sentido, seguiremos com o objetivo de fortalecer e ampliar nossas parcerias e negócios com o GDF, Estados e o Judiciário, por meio de soluções governamentais únicas, inovadoras e seguras, consolidando nosso importante papel de ser referência como agente de políticas públicas.

Alinhado ao nosso Planejamento Estratégico e mantendo o foco no cliente, seguiremos na busca por resultados econômicos sustentáveis, melhoria da qualidade do atendimento, na eficiência operacional e na transformação digital e cultural, aprimorando os canais de atendimento para oferecer uma experiência *omnichannel* e ter uma rede de atendimento adequada de canais físicos e plataformas.

Continuaremos ampliando nossa capacidade de competir, por meio de investimentos e

parcerias que acelerem a expansão e qualidade dos nossos serviços e produtos, aumentando nossa atuação no mundo digital ou novos canais de negócios, de modo a estabelecer um ecossistema que proporcione receitas sustentáveis e fortaleça a marca, consolidando um Banco moderno, ágil e inovador.

Realizar sonhos também está entre os nossos objetivos. Seguiremos revitalizando os principais cartões postais da cidade, fomentando a cultura, o esporte e o lazer. Permanecemos comprometidos em fazer a diferença na vida da população do DF.

Nossa capacidade de ir à frente é o que define esse novo banco. Vamos juntos construir a história do novo BRB!



**Jardim Burle Marx**

## MANIFESTAÇÃO DO CONSELHO DE ADMINISTRAÇÃO

O Conselho de Administração do Banco de Brasília S.A. – BRB declara que aprovou a Carta Anual de Políticas Públicas e Governança Corporativa 2024, ano-base 2023, em conformidade com os incisos I, III e VIII do art. 8º, da Lei nº 13.303, de 30/06/2016.







## SEGER – Secretaria Geral de Governança

Danielle Samarina dos S. Lemos

## GEGOC – Gerência de Governança Corporativa

Flávia C. Ramos Jubé de Castro

## Equipe Governança

José Alberto de C. Ribeiro Junior

Héllen Patrícia de Andrade Malta Costa

Renata Georgea da Silva Simao Bomtempo

Rauni Okubo Brito





 **Instagram**  
@brb\_bancodebrasil

 **Facebook**  
@BancoBRB.Oficial

 **Twitter**  
@BRB\_oficial

**Imagens**  
Acervo BRB  
Pexels.com  
Unsplash.com